

BULLETIN MUNICIPAL DE HENRIDORFF

N° 33
JANVIER 2022





**Le maire, les adjoints,
les conseillers municipaux
ainsi que le personnel communal
vous présentent
leurs meilleurs vœux
pour l'année**

2022



Renseignements pratiques

◆ Pompiers Urgence	18
◆ Pompiers de Henridorff	03 87 03 23 29
Chef de centre : Éric Mathis	06 74 18 07 11
◆ Gendarmerie de Phalsbourg	17
◆ SAMU	15
◆ S.M.U.R	03 87 03 66 66
◆ Électricité de France	03 87 03 11 97
◆ Périscolaire	03 87 03 36 13
◆ École maternelle «rue de l'Église»	03 87 25 47 88
◆ École primaire « Grand'Rue»	03 87 25 42 46
◆ O.N.F.	03 87 25 33 25
◆ Paroisse Catholique	06 38 75 48 32
◆ Salle socioculturelle	03 87 25 40 25
◆ Responsable de la salle socioculturelle : S. Endt	07 67 73 54 04
◆ Vestiaires du terrain de foot	03 87 25 43 67



Site internet : www.henridorff.com
Facebook : Page "Mairie d'Henridorff"



Sommaire

Renseignements pratiques	p. 3
Edito du Maire	pp. 4-5
A vos agendas 2022	pp. 6
Informations	pp. 7-15
Faits marquants 2021	pp. 16-22
Henridorff Autrefois	pp. 23-29
Enfance	pp. 30-39
Municipalité	pp. 40-55
Vie associative	pp. 56-81
Etat Civil	pp. 82-83

Mairie :

Horaires d'ouverture de la Mairie au Public

Lundi, Mardi, Jeudi, Vendredi et Samedi :

11 h – 12 h

Mardi : 19 h – 20 h

Contact

Mail : mairie@henridorff.com

Tél : 03 87 25 30 49

Permanence du maire et des adjoints :

Mardi : 19 h – 20 h

Samedi : 11 h – 12 h

Bulletin Municipal : Directeur de la publication : Bernard Kalch

Ont participé à la rédaction : Sébastien Eloi – Jonathan Kaiser – Rachel Klein-Dormeyer – Roselyne Mathis – Charlotte Meyer – Amandine Rauch – Bernard Kalch – Sonia Klein – Michèle Selmer – Fabrice Tisserand – Sébastien Endt – Marina Tromp – Denis Mathis – Nadine Dreyer – Christine Libner – Marie-Andrée Krumenacker – Anne-Catherine Antelme – Ludovic Gauthier – Lucie Coltat – Angélique Eulert – Pascale Riedinger – Jean-Christophe Bouley – Arnaud Lahaye – Manon Luxembourg – Emilie Hisler – Isabelle Scher.

Conception et mise en page : Team Communication

Photos : Bernard Kalch – Patrice Bucher (photo de couverture) – Manon Luxembourg – les associations.

Chères Henridorfféennes, chers Henridorfféens,

Il y a un an, alors que 2020 s'achevait en laissant derrière nous une année particulièrement funeste, 2021 s'annonçait comme un exercice plein d'espoir, celui d'un retour à une vie plus dynamique, plus libre, plus heureuse ! Bref, une « vie normale » !

Pourtant, malgré les efforts personnels et collectifs, malgré la mise au point très rapide de plusieurs vaccins, le virus nous assaille toujours.

L'année 2022 commence malheureusement par ce constat.

La pandémie, après une accalmie estivale, est repartie de plus belle. Différents variants fragilisent, perturbent et accompagnent malheureusement nos journées depuis maintenant pratiquement deux ans.

Notre quotidien est bousculé et pollué, aussi tout un système mondialisé, les logiques économiques et sociales, sans compter notre système de santé qui est au bord de la rupture.

A ce titre, l'état d'urgence sanitaire vient d'être prorogé jusqu'à fin juillet 2022 par le gouvernement, nous obligeant à nous adapter, encore et toujours, aux contraintes diverses et variées.

Je souhaite remercier la population qui, pour une large majorité, respecte toutes les préconisations dans un esprit citoyen. Vous faites preuve d'une grande capacité de résilience. Continuez à prendre soin de vous, préserver sa santé est indispensable.

Nos associations ont particulièrement souffert de cette interminable crise et doivent constamment s'adapter à ces conditions sanitaires dégradées. Je leur souhaite de retrouver en 2022 le plein engagement des adhérents et des bénévoles, et des conditions de pratiques normalisées.

Notre personnel municipal et enseignant doit se réorganiser, lui aussi, chaque fois que les consignes des autorités respectives évoluent, pour rendre un service de qualité à nos habitants, et à nos enfants en particulier au sein de nos écoles et du périscolaire.

Que toutes et tous soient remerciés ici, souhaitons que 2022 ramène un peu de sérénité pour eux aussi.



En feuilletant ce bulletin municipal vous pourrez suivre l'étendue des travaux réalisés cette année :

- Rénovation d'une salle de classe à l'école primaire,
- Voirie de la rue des Vergers et de la rue du Holzweg,
- Sécurisation de l'entrée du village route de Waltembourg,
- Mise en place d'un abribus dans l'annexe Hofmuhl,
- Sécurisation au niveau de la salle socioculturelle,
- Achat de tableaux numériques pour nos écoles.

L'acquisition de la maison de Mme Mariette Freund a été actée dans le but de créer un nouveau lieu de vie, un endroit où plusieurs services ou commerces pourraient être proposés aux habitants.

Des réflexions et des études seront engagées dans ce sens.

Nous avons conservé notre label « 2^{ème} libellule Commune Nature » pour tout le travail effectué au sein de notre village en faveur de la biodiversité et la non-utilisation de produits phytosanitaires.

Un concours de maisons fleuries a été organisé localement et je remercie tous les habitants qui participent activement à l'embellissement de notre village.

Un bon d'achat sera offert aux 20 maisons les plus fleuries.

Petit regret dans la recherche constante de la municipalité pour bonifier l'image de notre commune, le désherbage de nos trottoirs est aléatoire.

Un effort plus conséquent des riverains concernés permettrait d'économiser un nombre conséquent d'heures de travail à notre ouvrier communal.

Dans cet esprit, nous avons embauché 3 « jobs d'été » pour aider au bon fonctionnement de nos différents services.

Nos investissements envisagés pour 2022 consistent en l'installation d'un WC handicapés au stade municipal, d'un espace mobilité au périscolaire, en l'isolation du bâtiment de l'école primaire et en la sécurisation de nos routes.

Des travaux sont également projetés au niveau de la salle socioculturelle; ils sont tributaires de l'obtention des subventions nécessaires.

Cette nouvelle année sera marquée par le recensement de notre population qui est programmé du 20 janvier au 19 février.

D'après les statistiques de l'Insee, la commune d'Henridorff compte 727 habitants au 1^{er} janvier.

Le premier semestre de l'année qui s'ouvre sera marqué par l'élection présidentielle (les 10 et 24 avril) et le scrutin législatif (les 12 et 19 juin).

Au-delà du choix que chacun fera dans l'isoloir, ces échéances majeures doivent fournir de la matière à débattre et à échanger sur la société que nous voulons bâtir pour le futur, du Monde que nous voulons préparer pour nos enfants et nos petits-enfants.

Il me reste encore à remercier mes adjoints et toute l'équipe municipale pour leur implication dans les différents projets pour l'amélioration du cadre de vie dans notre commune.

Merci aussi au personnel communal et à l'équipe pédagogique.

Au vu des derniers chiffres inquiétants de contaminations et des dernières mesures gouvernementales, c'est avec un certain pincement au cœur que je me vois, cette année encore, contraint d'annuler la cérémonie des vœux du Maire qui était programmée le 10 janvier.

J'aurais tant aimé vous retrouver pour partager ensemble ce moment symbolique qui marque le passage vers la nouvelle année. Les vœux sont toujours un moment important qui nous permet d'échanger de vive voix, dans un cadre convivial, de prendre des nouvelles des uns et des autres et de faire un tour d'horizon des moments forts de l'année.

Alors, c'est à distance, mais avec non moins de sincérité et de chaleur, que je vous présente, en mon propre nom et au nom des membres du conseil municipal, mes Meilleurs Vœux pour l'année 2022 à vous, à vos familles et à vos proches.

Je vous souhaite à toutes et à tous, et particulièrement quand cette crise sanitaire daignera desserrer son étreinte, de vivre de nouveaux moments privilégiés de bonheurs partagés et de fraternité.

Votre maire
Bernard KALCH



A vos agendas 2022

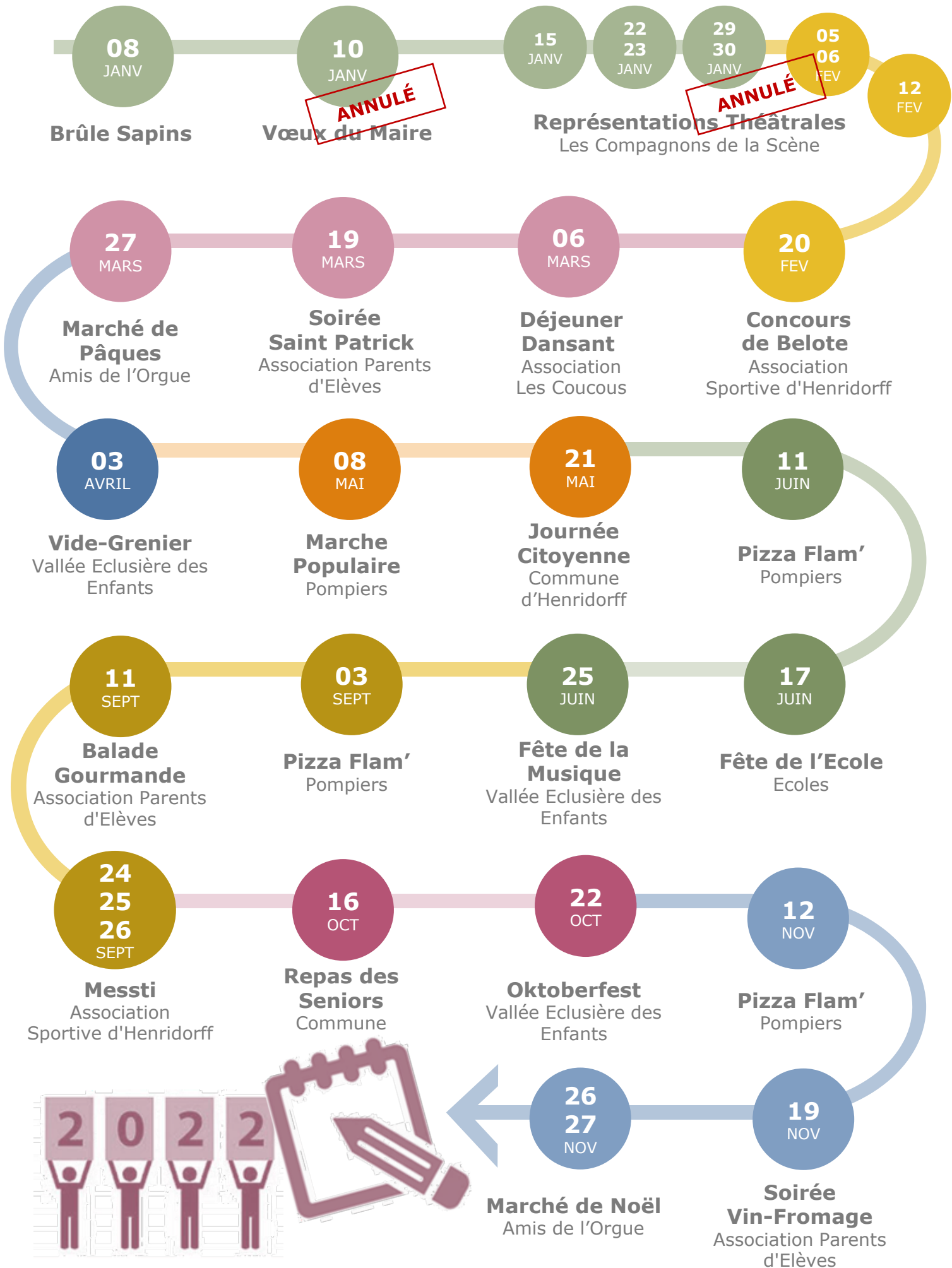

LISTE ELECTORALE



L'inscription sur la liste électorale est possible jusqu'à 6 semaines du scrutin.

Dates des Elections Présidentielles : 10 et 24 avril 2022
Dates des Elections Législatives : 12 et 19 juin 2022

CARTES D'IDENTITE



Depuis le 28 juin 2021, la carte d'identité délivrée est une carte qui se présente sous un nouveau format (de la taille d'une carte bancaire). Le lieu de la demande ne dépend pas du domicile. Vous pouvez vous rendre dans toute mairie équipée d'une station d'enregistrement. Vous pouvez préparer la démarche en faisant une pré-demande en ligne sur le site de l'Agence nationale des titres sécurisés (ANTS) mais ce n'est pas une obligation.

EQUIPEMENTS DES VEHICULES



Depuis le 1er novembre 2021, tout véhicule circulant dans les régions montagneuses doit obligatoirement être équipé de dispositifs antidérapants amovibles (pneus neige, pneus hiver, chaînes à neige ou chaussettes à neige) chaque année entre le 1er novembre et le 31 mars de l'année suivante.

Henridorff fait partie des 65 communes de Moselle concernées.

CHASSE



Les prochaines dates de battues programmées auront lieu les 15 et 29 janvier 2022.

Il est recommandé aux promeneurs de consulter le tableau d'affichage en Mairie avant toute promenade en forêt et de rester vigilants.

BRIOCHES DE L'AMITIE



La vente des brioches de l'amitié au profit de l'enfance inadaptée du pays de Sarrebourg a rapporté la somme de 991,65€.

Merci aux généreux donateurs ainsi qu'aux membres du Conseil Municipal.

RAPPEL(S)

Urbanisme

1. LE REGLEMENT MUNICIPAL DE CONSTRUCTION

Depuis 2017, un Règlement Municipal de Construction est en vigueur à Henridorff. Il vise notamment à préserver les caractéristiques de notre village-rue lorrain.

Pensez à vous y référer pour tous vos projets qui doivent y être conformes ! Il est tenu à disposition du public à la Mairie et est consultable sur le site internet de la commune.

2. LA DECLARATION PREALABLE DE TRAVAUX

Tous les travaux effectués dans votre maison d'habitation et qui ne sont pas soumis à un «Permis de Construire», sont cependant soumis à une «Déclaration Préalable».

Par exemple : les travaux de modification des façades, la pose de panneaux solaires, la construction de dépendances, y compris les abris de jardin, piscines non couvertes, hangars, vérandas, dont la surface est inférieure ou égale à 20 m².

Toutes les personnes qui ont procédé à de tels travaux au courant de l'année, sont priées de régulariser impérativement leur situation en mairie.

Les documents nécessaires sont à votre disposition en mairie ou sont téléchargeables sur le site internet de la commune.

ET EN CHIFFRES ?

EN 2021,

LA COMMUNE A DÉLIVRÉ :

12 DOSSIERS POUR PERMIS DE CONSTRUIRE

25 DOSSIERS DE DEMANDE DE DÉCLARATION PRÉALABLE

11 DOSSIERS DE DEMANDE DE CERTIFICAT D'URBANISME



LA DEMATERIALISATION DES AUTORISATIONS D'URBANISME

Depuis le 1^{er} janvier 2022, toutes les demandes d'autorisation d'urbanisme peuvent être déposées en ligne, gratuitement, de manière simple et rapide.

• Quels sont les bénéfices du service en ligne ?

Grâce à la dématérialisation, vous pourrez saisir et déposer toutes les pièces d'un dossier directement en ligne, à tout moment et où que vous soyez, dans une démarche simplifiée. Faites des économies de papier, de frais d'envoi et de temps !

Une fois déposée votre demande est transmise aux services d'instruction par voie dématérialisée : la chaîne d'instruction est optimisée, pour plus de fluidité dans votre demande et plus de réactivité !

Vous avez un projet ? Sur service-public.fr, **AD'AU** pour Assistance aux Demandes d'Autorisation d'Urbanisme, permet de constituer vos dossiers de demandes en ligne, tout en étant guidé à chaque étape.

• Et toujours...

Les services de votre commune restent vos interlocuteurs privilégiés pour vous accompagner tout au long de la procédure. N'hésitez pas à les solliciter dès la construction de votre dossier !

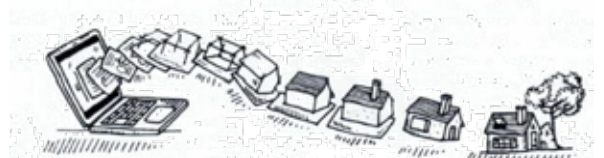

Le point Relais Lecture de Henridorff

Le Point Relais Lecture de Henridorff tenu par Alain Berlocher, bénévole responsable de ce site du réseau de lecture du Pays de Phalsbourg, est à votre service pour partager avec vous le plaisir de lire !



Horaires d'ouverture

Le 1er mercredi du mois de 18 heures à 19 heures

Portage de livres à domicile
Sur rendez-vous

Renseignements complémentaires

Contactez Alain Berlocher ou la Médiathèque Intercommunale d'Arzwiller

03.87.07.96.16 ou 06.84.41.00.21
mediatheque@paysdephalsbourg.fr

En plus de la permanence mensuelle, un service sur mesure est proposé pour les personnes qui ne peuvent pas se déplacer : le portage de livres à domicile, pour sélection de livres en fonction de vos goûts sur rendez-vous.

Tous les renseignements du réseau de lecture, horaires, évènements culturels :

<https://mediatheques.paysdephalsbourg.fr>

PORTAGE D'OUVRAGES À DOMICILE

Vous habitez sur le territoire de la Communauté de Communes du Pays de Phalsbourg, vous aimez lire, regarder un film, écouter de la musique mais vous ne pouvez pas vous déplacer ?

Le réseau de lecture publique intercommunal vous propose un service de portage d'ouvrages à domicile (Romans, policiers, livres en gros caractères, documentaires, revues, CD, DVD, jeux, liseuses, ...).

Avec cette offre, les bibliothèques développent la proximité aux usagers afin de lutter contre l'isolement des publics empêchés.

Se faire livrer à domicile

- Ce service concerne tous les habitants du territoire de la Communauté de Communes du Pays de Phalsbourg, notamment les seniors et les personnes en situation de handicap.
- Un rendez-vous est pris pour le premier portage. Lors de cette première visite, la bibliothécaire vous présente l'ensemble des possibilités et cerne vos goûts et vos besoins avec vous.
- Livraison uniquement sur rendez-vous.
- Visite une fois par mois.
- Inscription par téléphone au 03 87 24 40 40 ou par mail mediatheque@paysdephalsbourg.fr

SERVICE GRATUIT
sur inscription

Vous pouvez vous faire livrer jusqu'à 10 documents pour une période d'un mois renouvelable.

Les documents peuvent être réservés par téléphone, par mail ou sur le catalogue en ligne. Service gratuit qui peut être arrêté sur simple demande. Une carte membre du réseau vous sera remise.



<https://mediatheques.paysdephalsbourg.fr>

Réseau de lecture publique
Communauté de Communes du Pays de Phalsbourg
Tél : 03 87 24 40 40 • mediatheque@paysdephalsbourg.fr



Message du Pôle Déchets



LE PÔLE DÉCHETS CONSTATE TROP D'ERREURS DE TRI !

En 2020, le Pôle Déchets du Pays de Sarrebourg enregistre en moyenne 17% de refus de tri, alors qu'auparavant il s'agissait d'environ 9% de refus !



Si l'extension des consignes de tri a permis une progression du recyclage, les erreurs de tri ont quasiment doublé ces derniers mois. Une part importante de ces refus concerne les emballages emboîtés et les nouveaux déchets liés à la crise sanitaire, qui sont des déchets infectieux (masques). Les refus de tri génèrent des surcoûts, mais aussi des risques non négligeables pour la santé des agents de tri (déchets infectieux).

En effet, les emballages déposés dans votre bac de tri sont acheminés au centre de tri de Dieulouard, où ils sont triés pour partie à la main. Les refus de tri (les déchets qui auraient dû être déposés dans votre poubelle d'ordures ménagères ou en déchèteries) sont ensuite réacheminés à la cimenterie de Héming, où ils sont incinérés.

POUR LA SÉCURITÉ DE TOUS, LES MASQUES, GANTS, MOUCHOIRS C'EST DANS LA POUBELLE D'ORDURES MÉNAGÈRES.



ON GAGNE TOUS À MIEUX TRIER !

À JETER ? À RECYCLER ?
POUR TOUT SAVOIR, TÉLÉCHARGEZ L'APPLI GUIDE DU TRI

App Store | Google play | Microsoft



POUR QUE VOS EMBALLAGES SOIENT RECYCLÉS, C'EST EN VRAC, SANS SAC, NON EMBÔTÉS EN SÉPARANT BIEN LES MATIÈRES.

PAS RECYCLABLE



RECYCLABLE



PAS RECYCLABLE



ON GAGNE TOUS À MIEUX TRIER !



Le service Pôle déchets du PÉTR du Pays de Sarrebourg vous souhaite de joyeuses fêtes et une bonne année !

PLUS D'INFORMATIONS SUR :
WWW.PAYS-SARREBOURG.FR





Informations Complémentaires

Durée de conservation des documents administratifs

	1 an	2 ans	3 ans	5 ans	10 ans
Assurances					
		✓			
<ul style="list-style-type: none"> • Quittance • Avis d'échéances • Contrats • Avis de résiliation 		✓			
Banque					
	✓	✓			
<ul style="list-style-type: none"> • Chèque à encaisser • Contrat de prêt (après la fin du prêt) • Talon de chèque • Relevés de compte 				✓	✓
Énergie					
	✓	✓		✓	
<ul style="list-style-type: none"> • Factures électricité & gaz & eau • Certificat de ramonage • Attestation d'entretien chaudière 					
Famille					
				✓	
<ul style="list-style-type: none"> • Versement d'allocations familiales 					
Impôts					
	✓		✓		
<ul style="list-style-type: none"> • Déclarations de revenus • Avis d'imposition • Taxe d'habitation • Taxe foncière 	✓		✓		
Logement					
	✓	✓			✓
<ul style="list-style-type: none"> • Facture téléphone & Internet • Preuve de restitution de matériel (box...) • Facture de travaux • Paiement des charges de copropriété • Correspondance syndic • PV AG de copropriété • Contrat de location • État des lieux • Quittances de loyer • Courrier de révision de loyer • Échéances APL 			✓	✓	
	✓	✓	✓	✓	

Informations Complémentaires

Durée de conservation des documents administratifs

	1 an	2 ans	3 ans	5 ans	10 ans
Santé					
 <ul style="list-style-type: none"> • Remboursements CPAM • Carte de mutuelle • Remboursements de votre mutuelle • Ordonnances 	✓	✓ ✓ ✓			
Travail					
 <ul style="list-style-type: none"> • Attestation Pôle Emploi • Reçu solde de tout compte • Allocations chômage • Notes de frais 	✓		✓ ✓ ✓		
Véhicules					
 <ul style="list-style-type: none"> • Amendes ou PVs 			✓		

A garder indéfiniment

Assurances



- Relevé d'informations sur votre automobile

Famille



- Acte d'état civil
- Jugement de divorce
- Jugement d'adoption
- Acte de reconnaissance d'un enfant
- Contrat de mariage
- Livret de famille

Logement



- Titre de propriété

Santé



- Indemnités journalières
- Carnet de vaccinations
- Carte de groupe sanguin
- Carnet de santé
- Certificats médicaux
- Examens médicaux
- Radiographies

Travail



- Bulletins de salaire
- Contrat de travail
- Certificat de travail
- Justificatifs de pension de retraite

Véhicules



- Factures (Achat, réparations...) toute la durée de conservation du véhicule

Extrait du règlement municipal du cimetière et du columbarium

Le cimetière est ouvert au public toute l'année. La commune n'est pas responsable des vols et dégradations qui seraient commis au préjudice des familles.

L'entrée au cimetière est interdite à toute personne qui ne serait pas vêtue décemment, ou étant sous l'emprise de l'alcool ou de stupéfiants, aux enfants non accompagnés, aux individus suivis d'un animal, même tenu en laisse (seuls les chiens guides seront tolérés).

Il est expressément défendu de commettre des actes contraires au respect dû à la mémoire des morts ou incompatibles avec le caractère de recueillement et de décence.

Il est formellement interdit de déposer dans les allées, ainsi que dans les passages dits inter-tombes : plantes, fleurs fanées, signes funéraires et couronnes détériorées, ou tout autre objet retiré des tombes ou des monuments. Ces objets devront être emportés par le concessionnaire.

La population est invitée à procéder au nettoyage régulier des tombes et plus particulièrement avant le 31 octobre de chaque année et après la Toussaint.

Concessions : La concession est accordée pour une période de 30 ans au prix de 80 € ou pour 50 ans, au prix de 110 €.

Ces concessions sont renouvelables à terme ou, au plus tard, dans les deux ans qui suivent l'expiration, au prix en vigueur lors du renouvellement.

Les terrains ayant fait l'objet de concessions seront entretenus par les concessionnaires en bon état de propreté, les monuments en bon état de conservation et de solidité.

Pour l'arrosage et l'entretien des tombes, une fontaine d'eau est à la disposition des usagers. La prise d'eau est gratuite, mais n'est autorisée que pour cet usage.

Toute construction ou remise en état devra faire l'objet d'une demande de travaux à la Mairie indiquant la nature exacte des travaux à réaliser.

Columbarium : Un columbarium est mis à la disposition des familles pour leur permettre d'y déposer les cendriers funéraires de leurs défunts.

Chaque case du columbarium peut recevoir au maximum jusqu'à quatre cendriers cinéraires de modèle standard.

Les cases seront concédées au moment du décès ou pourront faire l'objet de réservation. Elles seront délivrées avec l'accord du Maire pour une période de 15 ans au prix de 600 € ou pour 30 ans au prix de 900 €.

Les opérations nécessaires à l'utilisation du columbarium (ouverture et la fermeture des cases, scellement et fixation des couvercles et plaques) se feront par un agent communal.

L'identification des personnes inhumées se fera par l'apposition sur les couvercles de fermeture de plaques normalisées et identiques pour toutes les familles concessionnaires de la case. Les plaques comporteront les noms et prénoms ainsi que les dates de naissance et de décès du défunt. Les plaques seront fournies par la Mairie et facturées à la famille au prix de 63 € l'unité ; la gravure sera effectuée dans une police de caractère sobre, le texte sera centré et l'ensemble de la gravure sera teint en doré. (un modèle vous sera fourni par la mairie). La gravure de la plaque sera à la charge du concessionnaire.

Particularités inhérentes aux urnes : Le dépôt d'une urne cinéraire sera toujours possible dans une concession de type «terre» ou «caveau», sous réserve de l'espace suffisant pour la recevoir.

Aucune dispersion de cendres ne sera autorisée dans le cimetière en dehors du «Jardin du Souvenir».

Jardin du Souvenir : Un espace appelé «Jardin du Souvenir» est à la disposition des familles afin de leur permettre de disperser gratuitement les cendres de leurs défunts, après autorisation de la mairie.

Tous ornements et attributs funéraires sont prohibés sur les bordures, l'espace vert ou les galets de dispersion du Jardin du Souvenir, à l'exception du jour de la dispersion des cendres.

Les noms, prénoms, dates de naissance et de décès des défunts dont les cendres ont été dispersées seront consignés dans un registre tenu en Mairie.

Inhumations – Exhumations : Aucune inhumation ou exhumation ne peut avoir lieu sans l'autorisation du Maire.



Le règlement complet est affiché à l'entrée du cimetière.

Les 12 commandements du citoyen

1. Limitation de vitesse

Je respecte les limitations de vitesse :
50km/h dans tout le village, excepté
à l'entrée du village côté
Waltembourg où la vitesse est limitée
à 30km/h.



2. Stationnement

Je ne stationne pas sur les trottoirs réservés aux piétons et poussettes, même un court instant car je suis forcément en stationnement gênant.



3. Brûlage des déchets

Le brûlage à l'air libre des déchets est interdit. Je me rends à la déchetterie.



4. Déclaration de travaux

Je demande une autorisation en mairie avant d'entreprendre des travaux. Pour construire, faire un ravalement de façade, créer un abri de jardin ou édifier une clôture, un permis ou une déclaration est presque toujours obligatoire.



5. Entretien de propriété

J'entretiens ma propriété et ses abords. Je taille la végétation qui excède les limites de mon jardin et je nettoie le trottoir devant chez moi. Je débroussaille mon terrain pour prévenir les risques d'incendie ou la présence de nuisible.



6. Animaux

Je suis responsable de mes animaux. Je ne laisse pas mon chien divaguer et je ramasse ses déjections. Je limite les aboiements intempestifs. Pour son bien et pour éviter la prolifération de chats errants, je fais stériliser mon chat.



Les 12 commandements du citoyen

7. Petits travaux

Je n'utilise pas ma tondeuse ou tout autre engin à moteur les dimanches et jours fériés.

Les travaux nécessitant l'usage d'outils susceptibles de causer une gêne sonore ne peuvent s'effectuer que les jours ouvrables de 8h à 12h et de 14h à 19h30.



8. Voisinage

Si je ressens une gêne liée à l'activité de mon voisin, je privilégie le dialogue et je vais lui en parler avec amabilité. Je cherche une solution avec lui avant de me plaindre en mairie ou à la gendarmerie. Je l'informe lorsque je pars en vacances. La vigilance du voisinage réduit les risques de cambriolage. Je prends des nouvelles de mon voisin âgé ou en situation de fragilité lors des périodes de canicule ou d'intempéries.

9. La vie de village

Ici nous avons un clocher qui sonne, des coqs qui chantent de concert avec les oiseaux, des agriculteurs qui travaillent, des arbres qui perdent leurs feuilles, des enfants qui s'amuse dans les rues et les jardins.

Bref, une vraie vie de village.



10. Respect de l'espace public

Je respecte les espaces communs comme par exemple l'aire de jeux ou encore la gloriette.

Je garde ces endroits propres et je ne les dégrade pas.

J'adapte mon volume sonore.

L'espace public est un bien commun dont chacun est responsable.



11. Poubelles

Je trie mes déchets selon les recommandations du Pôle Déchets (à retrouver sur le calendrier de collecte des déchets.)

Lors des avis de tempête, je retarde la sortie de ma poubelle ou la repousse au prochain passage des éboueurs.



12. Bonus

Henridorff a la chance de compter un grand nombre d'associations diverses. Pourquoi ne pas en rejoindre une afin de participer à la vie du village, aux manifestations organisées et ainsi contribuer à faire vivre la commune ?



Démographie et recensement 2022

HENRIDORFF EN CHIFFRES

706 HABITANTS

Population légale (PL) municipale 2018 en vigueur au 1.1.2021

A la date de parution de ce bulletin communal, la population de la commune est estimée à environ **730** habitants.

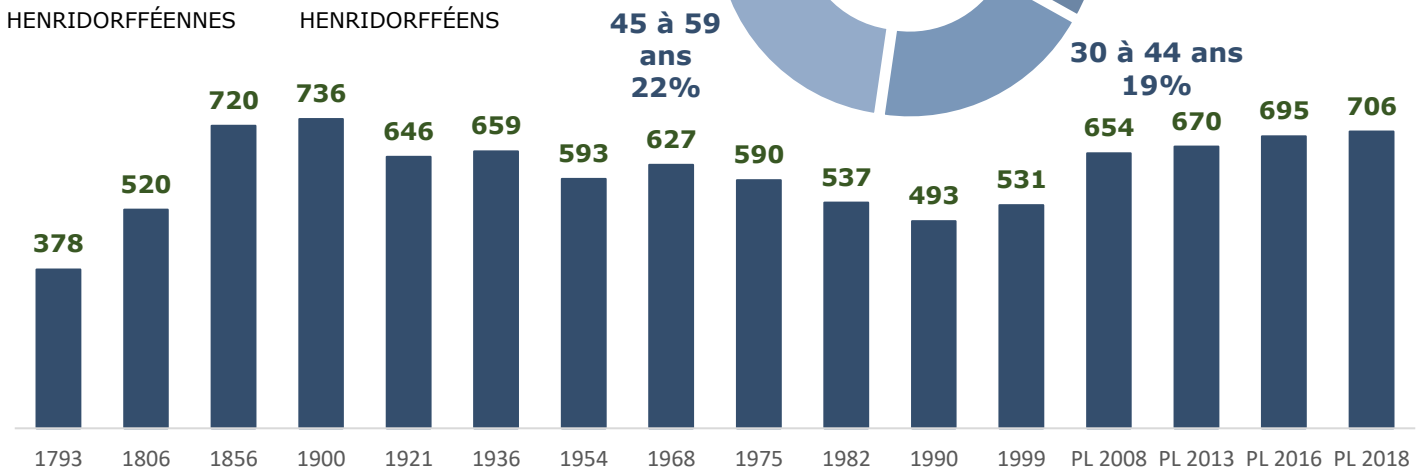
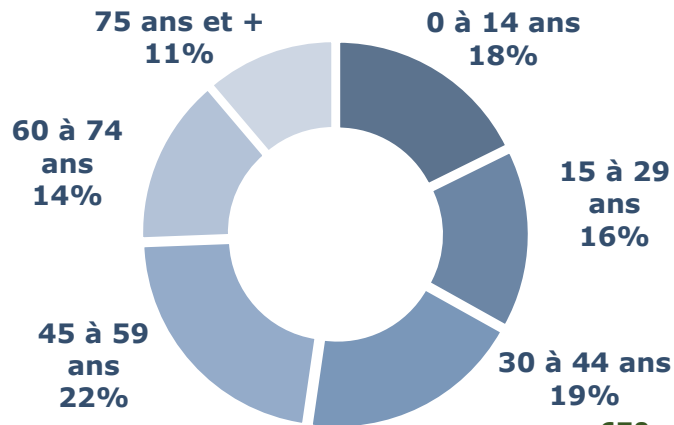
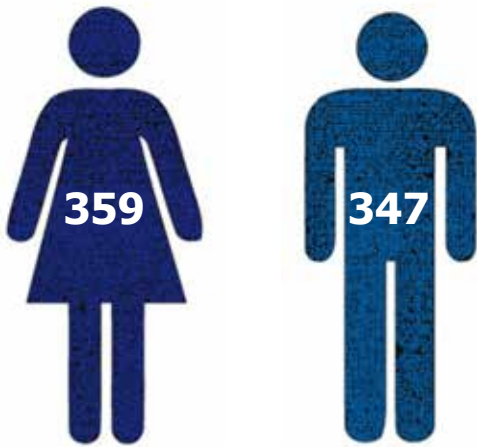

A Henridorff, le précédent recensement a eu lieu en 2016. En raison du contexte épidémique de Covid-19, l'enquête annuelle de recensement, initialement prévue en 2021, a été reportée en 2022.

en vigueur au 01.01.21

POINT METHODE



Des chiffres aujourd'hui pour construire demain
**DU JEUDI 20 JANVIER
AU SAMEDI 19 FEVRIER**

Se faire recenser est un geste civique, qui permet de déterminer la population officielle de chaque commune. C'est simple, utile et sûr.

L'agent recenseur, Mme Lucie COLTAT, se présentera chez vous. Elle vous remettra vos identifiants afin de répondre au questionnaire en ligne. Si vous ne pouvez pas répondre en ligne, la réponse papier est possible. Ensuite ? C'est l'INSEE qui travaille pour analyser toutes les données !

TOUT COMME LES AUTRES COMMUNES DE MOINS DE 10 000 HABITANTS, HENRIDORFF FAIT L'OBJET D'UN RECENSEMENT EXHAUSTIF PAR UNE ENQUÊTE DE RECENSEMENT PORTANT SUR TOUTE LA POPULATION TOUS LES CINQ ANS, LES POPULATIONS LÉGALES DES ANNÉES INTERMÉDIAIRES ÉTANT QUANT À ELLE ESTIMÉES PAR INTERPOLATION OU EXTRAPOLATION.

POUR ESTIMER CHAQUE ANNÉE AU PLUS PRÈS LA POPULATION LÉGALE AU 1ER JANVIER, L'INSEE S'APPUIE SUR DIFFÉRENTS FICHIERS : TAXES, PERMIS DE CONSTRUIRE, FICHIERS DES RÉGIMES D'ASSURANCE MALADIE...

CETTE ESTIMATION EST ESSENTIELLE : PRÈS DE 350 ARTICLES DE LOIS OU DE CODES SE RÉFÈRENT À LA POPULATION LÉGALE (EX. DOTATIONS, NOMBRE DE CONSEILLERS MUNICIPAUX, BARÈMES DE CERTAINES TAXES, IMPLANTATION DES PHARMACIES...).

93ème Anniversaire de Mme MOUTIER Marie-Thérèse - 07 mars 2021



Visite du Sénateur de la Moselle – M. Jean-Marie MIZZON – Mars 2021



Feu au Camping du Plan Incliné – 31 mars 2021



6ème Journée Citoyenne – 29 mai 2021



Elections Départementales et Régionales – 20 et 27 juin 2021



La Gazette - Juillet 2021

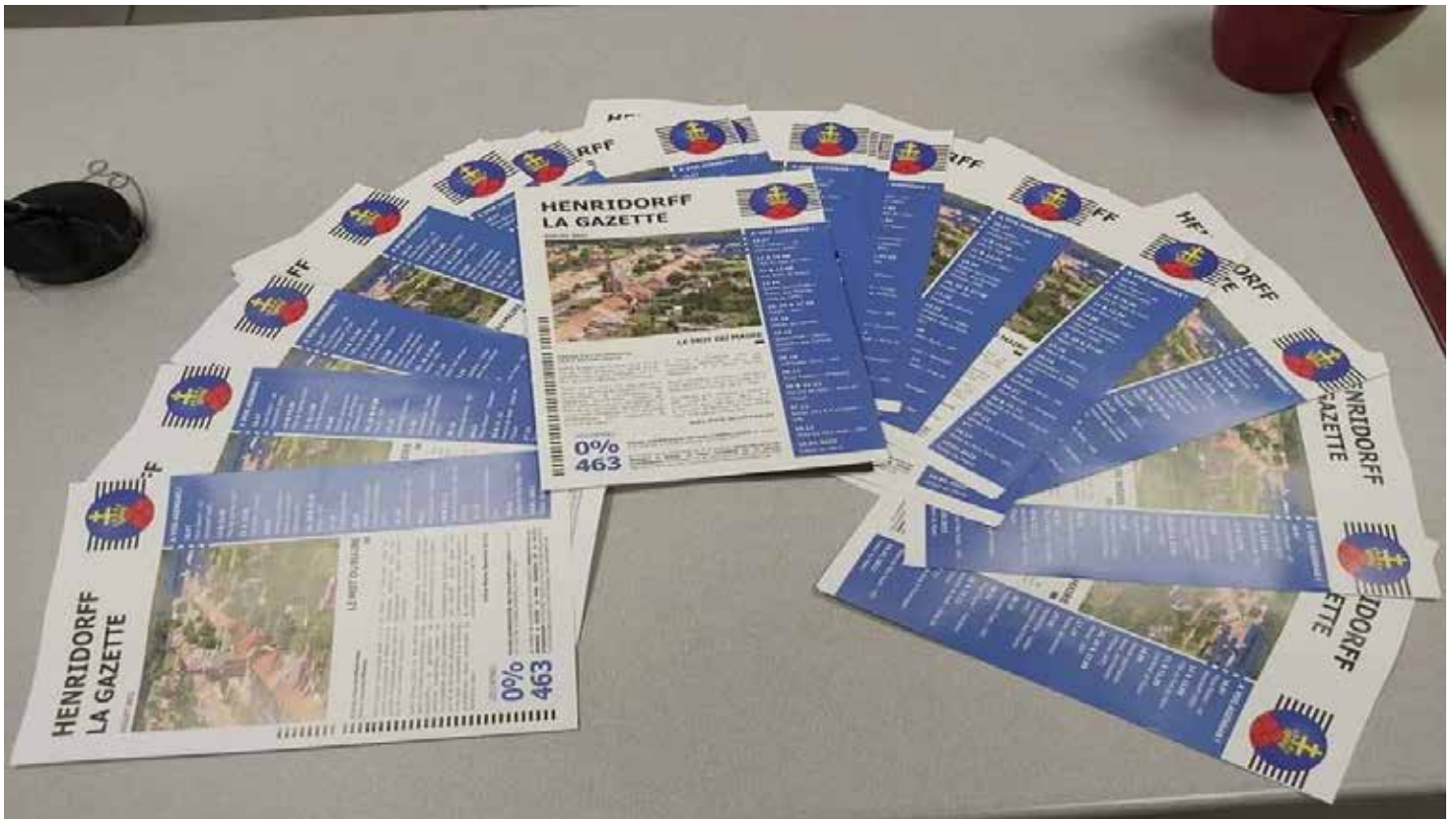

Jobs d'été - Juillet et Août 2021

Victor DILL

Arnaud WISHAAPT

Julie MATHIS



103ème Anniversaire de Mme BERLOCHER Cécile - 08 septembre 2021



Notre doyenne

103 ans

Fête des Seniors – 17 octobre 2021



Visite de la Sous-Préfète Mme Anne LECARD – 27 octobre 2021



Cérémonie du 11 Novembre 2021



Visite de la Sénatrice Mme Christine HERZOG – 19 novembre 2021



L'enfance et l'école à Henridorff (au cours des années 1930 et 1940)

La scolarité

Dans la majorité des cas, tous les enfants d'Henridorff ont été scolarisés à l'âge de 6 ans et ont poursuivi leurs études jusqu'à 14 ans afin d'obtenir leur « certificat d'étude ».

L'école, bien qu'ouverte et gratuite à tous entre 6 ans et 14 ans, n'était pas mixte. Il existait une classe pour les filles, et une autre pour les garçons. Pour la plupart des enfants, poursuivre ses études par la suite était plus compliqué. L'école étant payante après 14 ans, la majorité des familles n'avait pas les moyens de financer les études de leurs enfants. Certains avaient tout de même la chance de rentrer dans certaines écoles assez communes afin de déjà se spécialiser dans un métier.

ISAAC Monique : « Il était très rare de voir des enfants continuer leurs études. Pour ma part, j'ai eu la chance de rentrer dans une école ménagère où l'on faisait un peu de tout : de la couture, de la cuisine, etc... »

WEBER Simone « Pour arriver jusqu'à son certificat d'études à 14 ans on devait passer par plusieurs étapes ; il y avait d'abord les « cours préparatoires », puis les « cours élémentaires », avant d'assister au « cours moyens » et enfin d'atteindre sa « fin d'étude ». Je me souviens que la première chose que j'ai apprise à l'école c'était l'Alphabet. On n'avait pas le choix comme les enfants l'ont maintenant. Je voulais devenir coiffeuse mais je suis allée à l'école ménagère pour faire de la couture. »

SCHMITT Angèle : « Je n'ai pas pu continuer mes études après 14 ans. Mes parents n'avaient pas les moyens de les financer »



L'enfance et l'école à Henridorff (au cours des années 1930 et 1940)

L'allemand imposé en tant que langue principale sous l'occupation

Les anciens de notre village ont grandi en période d'avant-guerre, de guerre et d'après-guerre. Ils en ont ainsi payé les frais et surtout les conséquences engendrées par la 2nd Guerre Mondiale. Certains ne savaient même pas parler le français avant de rentrer à l'école.

KAISER Joséphine "Finel" : *« J'ai suivi une école allemande pendant 3 ans. Je ne connaissais pas le français, je l'ai appris à l'école. »*

LEVY Alvine : *« Je suis allée à l'école française à 6 ans où j'ai appris à lire et à écrire en français. Cependant, dès l'arrivée des allemands, nous n'avions plus le droit de parler un seul mot de français. »*

MEYER Angèle : *« J'ai été 4 ans en école allemande avant d'aller en école française. »*

Les séquelles de la guerre pour les enfants d'Henridorff

La guerre a eu un impact terrible pour certains enfants qui ont vécu et assisté à des scènes qui les ont marqué à jamais.

KAISER Joséphine "Finel" : *« Pendant la guerre, de nombreux allemands sont rentrés dans le restaurant où je suis née. On en rencontrait des plus ou moins gentils. Un jour, un groupe d'allemands a fait irruption dans le restaurant ; je me rappelle que 2 d'entre eux faisait du morse à l'étage, tandis que d'autres brûlaient des papiers dans la chambre. Je me souviens aussi de certains allemands qui sont descendus à la cave lorsque maman faisait du pain.*

Je me rappelle parfois tous ces allemands qui ont volés toutes sortes d'objets avant de repartir chez eux, comme des cigarettes, des vêtements, etc... Je revoie encore l'un d'eux emballer des bijoux dans un paquet pour les envoyer à sa femme. Lorsque les allemands sont partis, on entendait des pas et des « toc ». C'étaient les Américains qui arrivaient et qui ont dormi sur place. »

MEYER Angèle : *« J'ai connu la guerre. Régulièrement, pendant les bombardements, on se cachait dans la cave de ma voisine.*

La guerre représente vraiment un énorme tournant dans ma vie puisque j'y ai perdu mon frère âgé de 18 ans, un autre de mes frères y a perdu un bras, l'un de mes cousins ainsi que le mari de ma cousine ont disparu. C'est peut-être là les plus gros traumatismes que je garde de cette guerre. »

L'enfance et l'école à Henridorff (au cours des années 1930 et 1940)

Les séquelles de la guerre pour les enfants d'Henridorff

LEVY Alvine : « Lorsque les allemands sont arrivés à Henridorff, ils ont tué les quelques soldats français qui étaient au village. J'ai assisté à la scène de mes propres yeux. Avec d'autres enfants, nous avons vu ces pauvres soldats mourir. »

SCHMITT Angèle : « Pendant la guerre, on se réfugiait tous dans les caves. On ne pouvait utiliser que notre ouïe pour savoir ce qu'il se passait dehors. J'ai entendu beaucoup de bombardements et même un soldat se faire tuer. Après la guerre j'ai entendu dire que beaucoup de bombardements destinés à être lancé sur Henridorff sont finalement tombés sur Saint-Louis. L'une de mes amies est décédée pendant la guerre. »

HERINGER Jacqueline : « Je me souviens d'un jour à l'école où nous avons entendu des mitraillettes. On s'est caché dans la cave de l'école. Je me souviens aussi avoir été marquée par l'arrivée des Américains à la fin de la guerre. Ils sont arrivés chez nous, et après avoir frappé à la porte, ils sont entrés, armes à la main et ont regardé partout dans la maison. Ils sont descendus à la cave parce qu'ils entendaient un bébé pleurer. Ils avaient faim, alors on leur a déposé de la confiture et du pain dans un coin. Ils étaient vraiment très contents. »

Le patois non toléré après guerre et passible de sanction

Tout le monde parlait couramment le patois. Cependant en fonction des années, celui-ci était plus ou moins toléré dans les écoles.

Pour ceux qui ont vécu une bonne partie de leur enfance après la guerre, les maîtres et maîtresses d'écoles ont laissé parler leur créativité pour créer de nouvelles punitions, et ainsi empêcher les enfants de parler couramment le patois.

HERINGER Jacqueline : « La maîtresse ne voulait pas que nous parlions patois en récréation. Lorsqu'elle entendait l'une de nous le parler, elle nous donnait une punition d'une page à recopier en français »

ISAAC Monique : « Le maître et la maîtresse ont inventé un jeu que nous appelions « le jeu de la clé ». L'enseignant remettait une clé au premier enfant qu'il entendait parler patois en début de récréation. Lorsque cet élève en entendait un autre parler patois, il lui donnait à son tour la clé, ainsi, la clé se transmettait d'élève en élève... A la fin de la récréation, l'élève qui se retrouvait avec la clé était puni. »

L'enfance et l'école à Henridorff (au cours des années 1930 et 1940)

Une enfance heureuse malgré tout à Henridorff même en temps de guerre

La 2^{de} Guerre Mondiale, bien qu'elle fut traumatisante pour certains, n'a pas nui à l'enfance de nos anciens. En effet, comme nous dirait MEYER MOUTIER Marie-Angèle : « *Nous, on était plus heureux que vous* », ou encore LEVY MOUTIER Alvine : « *On a eu une autre jeunesse que maintenant* ». A ces sages paroles, HERINGER GOBERVILLE Jacqueline pourrait ajouter : « *Qu'est-ce qu'on était tranquille quand on était jeune.* ». Quand on regarde combien les enfants avaient de jeux et aimaient jouer entre eux, ces phrases prennent effectivement un sens.

WEBER Simone : « *Petit, tout le monde s'amusait dehors. Les filles jouaient déjà à la poupée. Ensemble, on s'amusait beaucoup à attrape, ou à cache-cache. Puis plus tard, on faisait des jeux de société. Une amie à moi nous emmenait souvent en soirée. Une fois, la venue d'un bus a même été organisée pour nous emmener voir un film au cinéma de Sarrebourg.* »

MEYER Angèle : « *Petits on ne connaissait rien, mais on connaissait la forêt sur le bout des doigts.* »

HECHINGER Ernest : « *Quand nous on était jeune, c'était du tonnerre, on faisait les 400 coups. Petit, j'étais enfant de cœur. Je me souviens avoir servi un mariage avec des amis. Après la quête, on a mis tous les billets qu'on avait récupéré dans nos poches. Je me souviens aussi, quand on sortait de l'école à 14 ans, on faisait beaucoup de soirées, de messti à St Jean-Kourtzerode, Dannelbourg et Brouviller...* »

SCHMITT Angèle : « *De mon enfance, je ne garde que des bons souvenirs et des agréables moments passés avec mes amies. J'aimais beaucoup les fêtes de classes et les anniversaires avec mes copines. On sortait les vaches aussi, ce sont des tas de bons moments que l'on regrette* »

HERINGER Jacqueline : « *On jouait toujours tous ensemble dehors, c'est aussi pour ça que l'on connaissait tout le monde. On pouvait assister à quelques bagarres de temps à autre.* »





Recueil de témoignages et article réalisés par Luxembourg Manon, dans le cadre de son SNU ...un grand merci à elle pour le travail effectué.

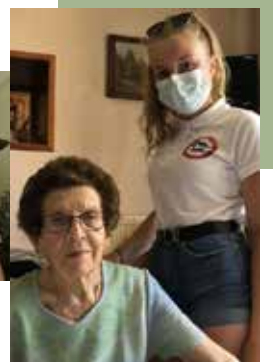

A travers les cartes et les siècles

Carte de Cassini (XVIIIème siècle)



Carte d'Etat-Major (1866)

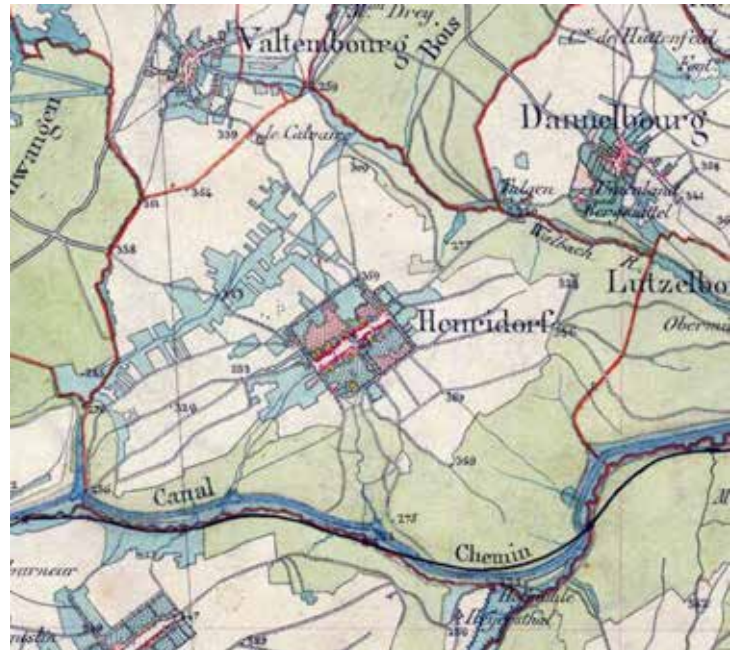

Carte SCAN50 (1950)



Carte IGN



**Zoom sur www.remonterletemps.ign.fr,
un outil pour observer l'évolution du territoire français**



CE SITE DE L'IGN PROPOSE D'ACCÉDER EN LIGNE, SIMPLEMENT ET POUR TOUTE LA FRANCE, À DES CARTES ET PHOTOGRAPHIES AÉRIENNES ANCIENNES ET ACTUELLES. IL VOUS OFFRE UN APERÇU DE L'ÉVOLUTION DES TERRITOIRES, À PETITE ET À GRANDE ÉCHELLE.

EN PRENANT DE LA HAUTEUR, VOUS POUVEZ AINSI VISUALISER COMMENT CERTAINS GRANDS CHANTIERS ONT RESTRUCTURÉ L'ESPACE.

CET OUTIL S'ADRESSE AUSSI BIEN AUX CITOYENS QU'AUX PROFESSIONNELS EXERÇANT DANS LES DOMAINES DE L'AMÉNAGEMENT, DE L'URBANISME, DE L'ENVIRONNEMENT OU DE L'AGRICULTURE. CEUX-CI PEUVENT NOTAMMENT Y OBSERVER L'URBANISATION DU TERRITOIRE, LE MAILLAGE DES VOIES DE COMMUNICATION ET L'ÉVOLUTION DES MILIEUX NATURELS.

A travers les photos aériennes

14/09/1950



30/07/1963



07/09/1980



12/10/1994



22/09/2007



06/05/2018



L'accueil des tout-petits

Les Assistantes Maternelles Agréées :

Nom	Adresse	Téléphone
GROSCHANG Alexandra	65 rue des Vergers	06.62.15.40.22
MAM Les Razmokets	100, Grand'Rue	03.87.23.94.70
RIVAUD Jessica	8 rue de la Paix	07.81.12.12.98

Zoom sur la Maison d'Assistants Maternelles (MAM) : Les Razmokets

En 2018, il y a un peu plus de 3 ans et après 6 mois de travaux, s'ouvrait notre MAM inaugurée en avril 2019. 3 ans après, le bilan est plus que positif et nous nous félicitons chaque jour d'avoir eu l'audace de ce projet !

L'effectif ne désemplit pas et la maison ne cesse de s'embellir. La charte qualité attribuée par la CAF nous a même été décernée ! Nous n'en sommes pas peu fières car c'est un gage supplémentaire de qualité pour les parents.

Les repas sont toujours concoctés maison avec amour et les activités sont quotidiennement de la partie afin que les fins palais et les petites mimines de nos Razmokets soient toujours contents au mieux, (avec l'accueil) c'est notre crédo !

Nous en profitons pour remercier les papas des Razmokets, nos conjoints et nos amis toujours là pour nous prêter main-forte lorsque cela nous est nécessaire.

« La meilleure raison pour lancer une entreprise est de créer du sens, de créer un produit ou un service qui contribue à améliorer le monde. » ~Guy Kawasaki~

Les taties des Razmokets

INFOS : - Pour l'été 2022 il y aura à nouveau plusieurs disponibilités.
- Quelques actions type ventes de bulbes/tombola sont prévues pour le printemps



Nos professeurs des écoles



De gauche
à droite :

Mme
Anne-Catherine
ANTELME,

M.
Ludovic
GAUTHIER,

Mme
Véronique
HAETTEL

Mme
Pauline
MURSCH

Ecole Maternelle

Notre école maternelle située 5 rue de l'Église, accueille 30 enfants sur 3 niveaux : 9 petits, 12 moyens et 9 grands.

Les enfants sont encadrés par la maîtresse Mme Véronique Haettel, qui assure également la Direction de l'école maternelle, et Mme Véronique Heitzmann, son aide-maternelle.



Ecole Élémentaire

Notre école élémentaire est située 43 Grand'Rue. Elle accueille 45 enfants répartis dans 2 classes. Le niveau des CP-CE1 et CE2 est encadré par le maître M. Ludovic GAUTHIER, qui assure la Direction de l'école élémentaire et Mme Anne-Catherine ANTELME qui gère les CE2-CM1-CM2.



Classe de M. GAUTHIER



Classe de Mme ANTELME

Episodes Neigeux à l'école



Ecole Élémentaire – Visite de Christian PEULTIER

Le 20 mai 2021, nous avons eu l'honneur et la chance d'avoir la visite de M. Christian PEULTIER auteur de bande-dessinée.

Il a présenté aux enfants des classes élémentaires tout le processus d'une création de bande dessinée.

Les enfants étaient ravis et captivés. Ils ont vu l'auteur également dessiner une héroïne de sa bande dessinée « Mirabelle » juste devant leurs yeux ébahis.

Merci beaucoup à la Médiathèque de la Communauté de Communes de Phalsbourg pour l'organisation de cette superbe rencontre.



Les œuvres d'art de nos écoliers



Ecole Élémentaire - Spectacle « La clé des champs »

Le 1^{er} juin 2021, les enfants ont assisté à un spectacle proposé par le « Pôle déchets » du PETR du Pays de Sarrebourg et de la Ville de Sarrebourg.

Il s'agit d'un spectacle vivant centré sur l'alimentation, le gaspillage et le développement durable...



Rencontres insolites

L'école a fait la rencontre de véritables champions sportifs et écologistes.

Nicolas est parti de Vieux Condé dans le Nord le 14 août pour parcourir en courant un tour de France en 116 étapes et une arrivée prévue le 11 décembre à Paris, soit 4158 km.

Depuis mi-novembre, il est accompagné de Franck en vélo pour emmener tout le matériel nécessaire.

Au-delà du défi sportif, ce projet a pour but d'aller à la rencontre des français, en particulier les jeunes, pour les sensibiliser grâce à l'activité physique sur les enjeux environnementaux de demain.

Ils sont repartis le lendemain de leur passage à l'école avec un temps exécrable mais toujours aussi motivés.

Vous pouvez suivre leur parcours sur Greenicotour.



Ecole Élémentaire - Visite d'un amoureux des Hirondelles

Les 17 élèves de la classe de Ludovic Gauthier sont partis à la découverte des hirondelles qui passent la belle saison à Henridorff. J'avais proposé ce thème pour sensibiliser les enfants au recul du nombre de ces oiseaux, qui sont pourtant parmi les plus communs.

Le maître et ses jeunes élèves se sont appropriés ce travail au-delà de mes espérances, et je les en remercie de tout mon cœur.

Nous avons réalisé cette activité en deux parties.

La première séance, théorique, qui a eu lieu à l'école, sous le préau le 17 mai, pendant laquelle nous avons décrit les deux espèces d'hirondelles, avec leurs points communs et leurs différences.

Elles sont en effet insectivores et migratrices toutes les deux.

Les hirondelles rustiques plus liées aux troupeaux d'animaux domestiques, nichent à l'intérieur des bâtiments (écuries, étables, granges ou, à défaut garages).

Les hirondelles de cheminée, nichent par contre sous les toits.

Nous avons aussi essayé de comprendre pourquoi ces deux espèces d'oiseaux sont en recul...Et par ailleurs nous avons réfléchi aux solutions pour inverser la tendance. Et surtout ce que nous tous, pouvions faire pour améliorer leur situation.

La deuxième séance, (le 31 mai), consistait à faire une promenade dans le village pour observer les hirondelles, et leur comportement dans leur site de reproduction. Le parcours nous emmenait par la route de Lixheim, à la ferme où nous avons été reçus par l'agriculteur, monsieur Xavier Hechinger. Puis nous avons pris la rue des vergers où nous avons admiré la colonie d'hirondelles de fenêtre de Fabienne et Pascal Diemer, pour ensuite nous rendre à la ferme équestre chez Nathalie Moutier à « l'écurie des Amazones »

Enfin après avoir remonté la route de Waltembourg, nous avons formé deux groupes pour retourner à l'école par la Grand'rue.

Tout le long du trajet, nous recherchions les nids d'hirondelles de fenêtre, et la présence d'hirondelles rustiques. Mais nous étions aussi attentifs aux petites ouvertures laissées volontairement par une partie des habitants pour permettre aux hirondelles rustiques de rejoindre leur nid à l'intérieur des granges et garages.

Malheureusement, nous avons aussi découvert des maisons où les hirondelles n'étaient pas les bienvenues pour des raisons de « propreté ».

J'ai été admiratif devant le magnifique « ciel d'hirondelles », réalisé par les enfants et leur maître transformant littéralement leur salle de classe, et rendant les petits oiseaux complices de leur travail d'écoliers.

Jean-Marie Berger



Ecole Élémentaire - Sortie au cinéma

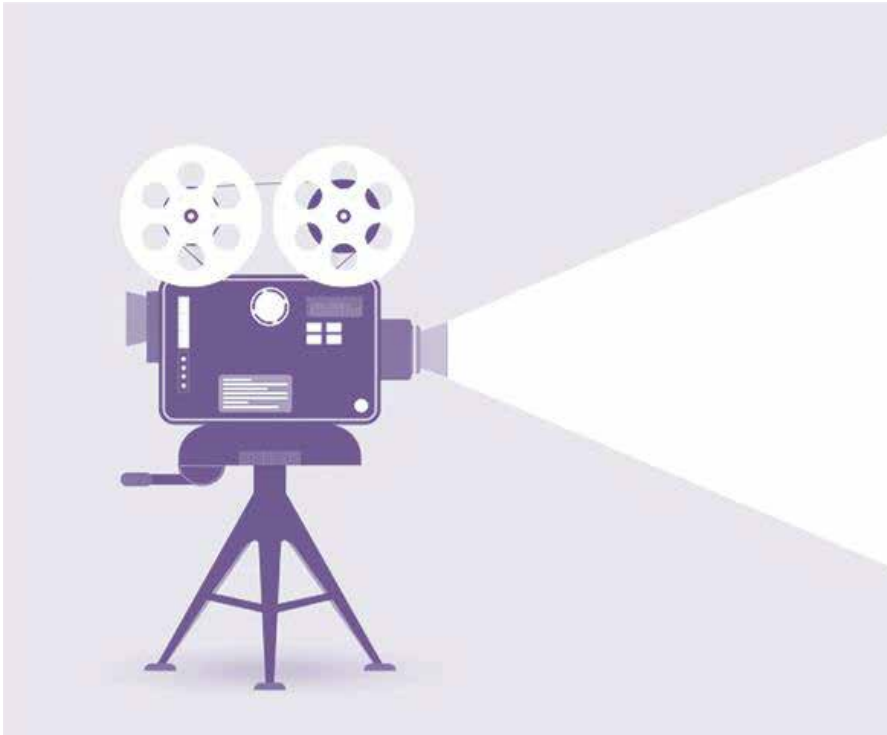

Remise de livres aux CM2 quittant l'école élémentaire pour le collège



Périscolaire

Pour l'année scolaire 2020/2021, nous avons accueilli 45 enfants au total ce qui correspond à 32 familles, de 8 à 12 enfants le matin, de 25 à 30 enfants le midi et de 15 à 20 enfants le soir.

Malgré les fermetures (une semaine en novembre et une semaine en avril) et la mise en place du protocole sanitaire du covid 19, nous avons tout de même réussi à accueillir les enfants dans une ambiance conviviale.

Lors de l'année scolaire 2020/2021 les enfants du périscolaire ont fait des ateliers bricolages, des jeux collectifs en extérieur, du Yoga.. Vous pouvez retrouver les infos concernant les menus et goûters, photos lors d'activités sur le site de la Mairie : www.henridorff.com



Périscolaire - ALSH – Juillet 2021

Le centre de loisirs de juillet 2021 s'est déroulé du 07/07 au 16/07/2021.

Le thème était : « **Voyage dans le temps, du temps des dinosaures au Moyen Age** »

L'objectif de ce thème était de permettre aux enfants de découvrir chaque jour une nouvelle période de l'évolution de notre temps de notre planète des dinosaures au moyen âge.

En moyenne de 25 à 30 enfants étaient présents par jour, au programme fabrication de maquette de dinosaure, « fouille archéologique », peinture rupestre, rencontre avec un « homme préhistorique » pour apprendre à faire du feu et fabrication de cabane, chasses aux trésors avec une conteuse de la bibliothèque de Arzviller, château gonflable...

Les enfants étaient ravis des activités proposées, l'équipe d'animation (Lucie Coltat, Angélique Spreng, Julie Mathis et Victor Dill) a mis tout en œuvre pour que les enfants passent une semaine de centre de loisirs ludique et pédagogique.

Remerciement à notre « Homme préhistorique » qui s'est impliqué dans la préparation de cette journée d'animation et qui a très bien joué son rôle !!



Périscolaire - ALSH – Août 2021

Le centre de loisirs d'août 2021 s'est déroulé du 23 au 27/08/2021, en moyenne il y avait 20 enfants par jour, le thème du centre de loisirs était :

« Partons à la découverte de la nature et de l'environnement »

Notre objectif général durant ce centre de loisirs était de faire découvrir notre environnement quotidien aux enfants et de les sensibiliser à sa protection au travers d'activités ludiques en réalisant des bricolages que l'on trouve dans la nature et les sensibiliser à ne pas gaspiller, ainsi que s'émerveiller du monde qui nous entoure en observant la nature à travers des promenades dans notre village et la forêt qui l'entoure.

Au programme, rencontre et découverte de la forêt avec M. Ley Bertrand, garde forestier de Henridorff, fabrication d'herbier, Land art, intervention d'une conteuse de la bibliothèque de Phalsbourg, jeux de piste dans la forêt, parcours pied nus, et pour clôturer notre semaine randonnée dans la forêt et pique-nique.

La semaine était sportive, les enfants et l'équipe d'animation ont participé activement et gardent de très bons souvenirs de ce centre de loisirs nature.

Remerciement à M. Spreng Patrice, Mme Spreng Margaux qui nous ont accompagné lors de notre randonnée en forêt avec leurs 2 ânes « SPOCK et NUAGE ».

Nous remercions également M. Ley Bertrand qui a partagé son expérience sur la faune et la flore avec les enfants en forêt.



Le maire, les adjoints, les conseillers



**Bernard
KALCH**
Maire

Rue
des Sapins
64 ans
Retraité
SNCF



**Fabrice
TISSERAND**
1^{er} adjoint

Rue
des Vergers
52 ans
Inspecteur des
Finances Publiques



**Sébastien
ENDT**
2^e adjoint

Route de
Waltembourg
43 ans
Electricien



**Amandine
RAUCH**
3^{ème} adjointe

Rue
du Stade
41 ans
Secrétaire
médicale



**Jean-
Christophe
BOULEY**

Impasse des
Coquelicots
40 ans
Agent
d'exploitation



**Guillaume
DUMONT**

Rue du
Château d'eau
47 ans
Responsable
de production



**Sébastien
ELOI**

Rue
de la Paix
45 ans
Responsable
équipe R&D



**Pascale
EXTREMERA**

Rue
du Stade
46 ans
Secrétaire



**Jonathan
KAISER**

Rue
de la Forêt
37 ans
Directeur d'école
maternelle



**Rachel
KLEIN-DORMEYER**

Lieu-dit
Hofmuhl
43 ans
Directrice Adjointe de
Territoire



**Séverine
LUXEMBOURG**

Rue
de la Paix
47 ans
Professeur d'anglais



**Eric
MATHIS**

Grand
Rue
43 ans
Conducteur d'engins



**Roselyne
MATHIS**

Rue
de la Forêt
41 ans
Commerciale



**Charlotte
MEYER**

Route
de Lixheim
29 ans
Commerciale



**Caroline
MOUTIER**

Route
de Lutzelbourg
41 ans
Secrétaire

Les commissions et délégations

Commission des finances

B. KALCH - F. TISSERAND - S. ENDT -
C. MOUTIER - A. RAUCH - R. KLEIN-DORMEYER

Commission d'aide sociale

C. MOUTIER - P. EXTREMERA RUIZ -
S. LUXEMBOURG - A. RAUCH - C. MEYER

Commission des travaux et patrimoine

B. KALCH - F. TISSERAND - S. ENDT - G. DUMONT -
JC. BOULEY - C. MOUTIER - C. MEYER

Commission embellissement, cadre de vie et urbanisme

C. MOUTIER - J. KAISER - R. KLEIN-DORMEYER -
S. ELOI - S. LUXEMBOURG - A. RAUCH - JC. BOULEY

Commission scolaire, jeunesse

F. TISSERAND - J. KAISER - R. KLEIN-DORMEYER -
S. ELOI - S. LUXEMBOURG - A. RAUCH - JC. BOULEY

Commission communications

A. RAUCH - J. KAISER - R. KLEIN-DORMEYER - S. ELOI -
C. MEYER - R. MATHIS

Commission culturelle, sportive et gestion de la salle socioculturelle

S. ENDT - JC. BOULEY - F. TISSERAND - E. MATHIS -
J. KAISER - P. EXTREMERA RUIZ

Commission de sécurité

C. MOURANT, titulaire - E. MATHIS, suppléant

Commission de sécurité routière

JC. BOULEY

Conseil d'école

B. KALCH - F. TISSERAND

Comité National des actions sociales (C.N.A.S.)

A. RAUCH

Correspondant à la défense

F. TISSERAND

Délégués au syndicat des eaux de Wintersbourg

Titulaires : B. KALCH et E. MATHIS

Suppléante : P. EXTREMERA RUIZ

Nos agents communaux



Lucie COLTAT

Date d'embauche:
01/09/2015

Animatrice
Directrice du périscolaire



Sonia KLEIN

Date d'embauche:
01/02/1985

Attachée territoriale
Secrétaire de Mairie



Véronique HEITZMANN

Date d'embauche:
01/09/1999

ATSEM (Agent spécialisé des écoles maternelles)



Charles MOURANT

Date d'embauche:
01/06/2015

Agent technique



Michèle SELMER

Date d'embauche:
01/06/2016

Adjoint administratif



Angélique SPRENG

Date d'embauche:
01/09/2008

ATSEM (Agent spécialisé des écoles maternelles)

Budget primitif 2021

Le fonctionnement

Cette section regroupe l'ensemble des dépenses et recettes nécessaires et liées au fonctionnement courant et récurrent des services communaux. En 2021, elle s'équilibre à hauteur de 608 200 €.

RECETTES

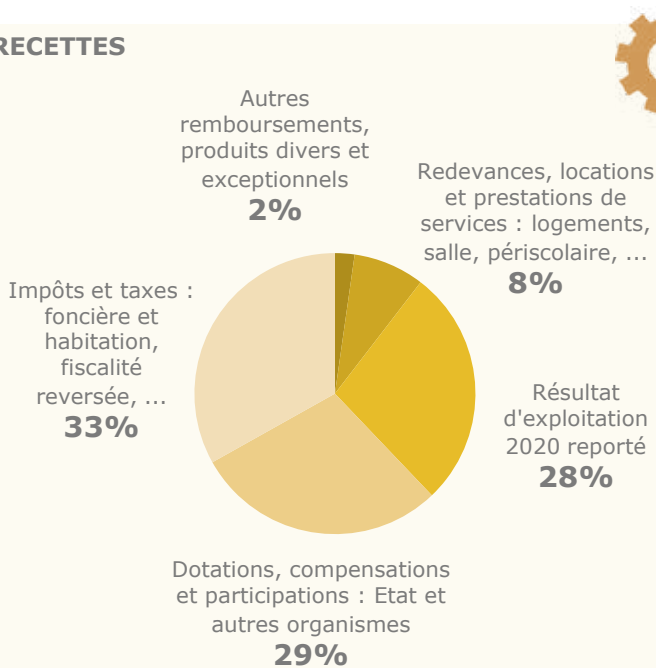

DEPENSES

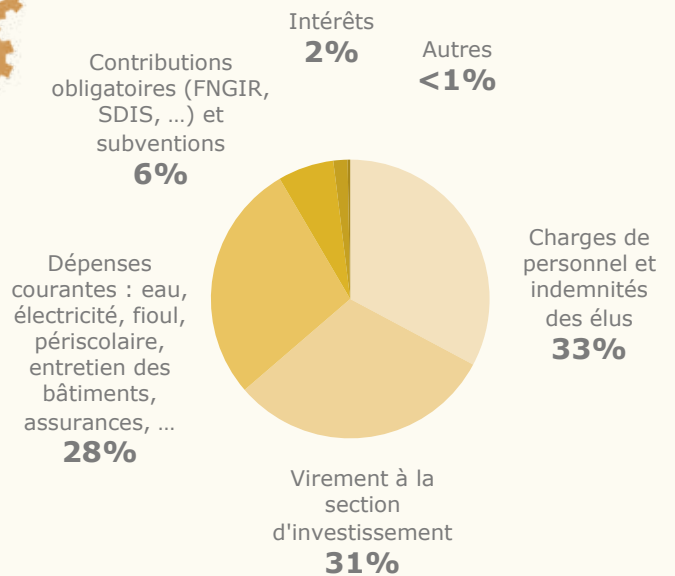

L'investissement

La section d'investissement retrace les opérations qui se traduisent par une modification du patrimoine communal et comprennent également la part de capital dans le remboursement des emprunts. Elle est financée par le virement dégagé par la section de fonctionnement, les subventions d'investissement, la récupération de la TVA sur les investissements précédents (FCTVA) et d'éventuelles nouveaux emprunts. Cette section s'équilibre à hauteur de 650 900 € pour le budget 2021.

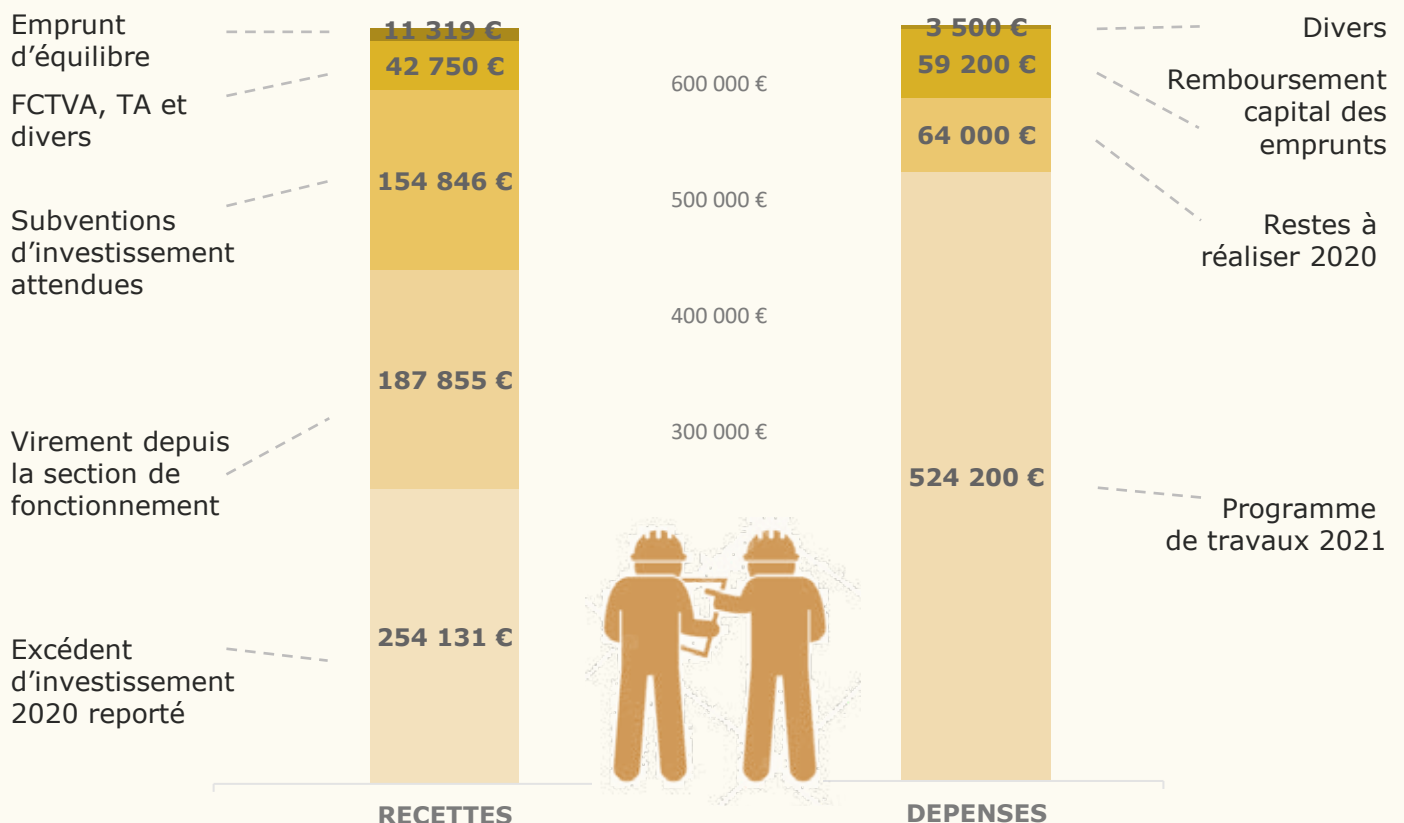

Compte administratif 2020

Affectation des recettes de fonctionnement en 2020



Dépenses de fonctionnement (hors intérêts de la dette),
365 309 €

Remboursement
de la dette,
66 697 €

Autofinancement
net dégagé sur
l'exercice,
42 380 €

Résultat de
clôture au
31.12.2020

421 038 €

58%

=
ce que représentent
les dépenses
d'équipement en 2020
par rapport aux
recettes réelles de
fonctionnement
(hors lotissement)

Evolution pluriannuelle des dépenses de la commune

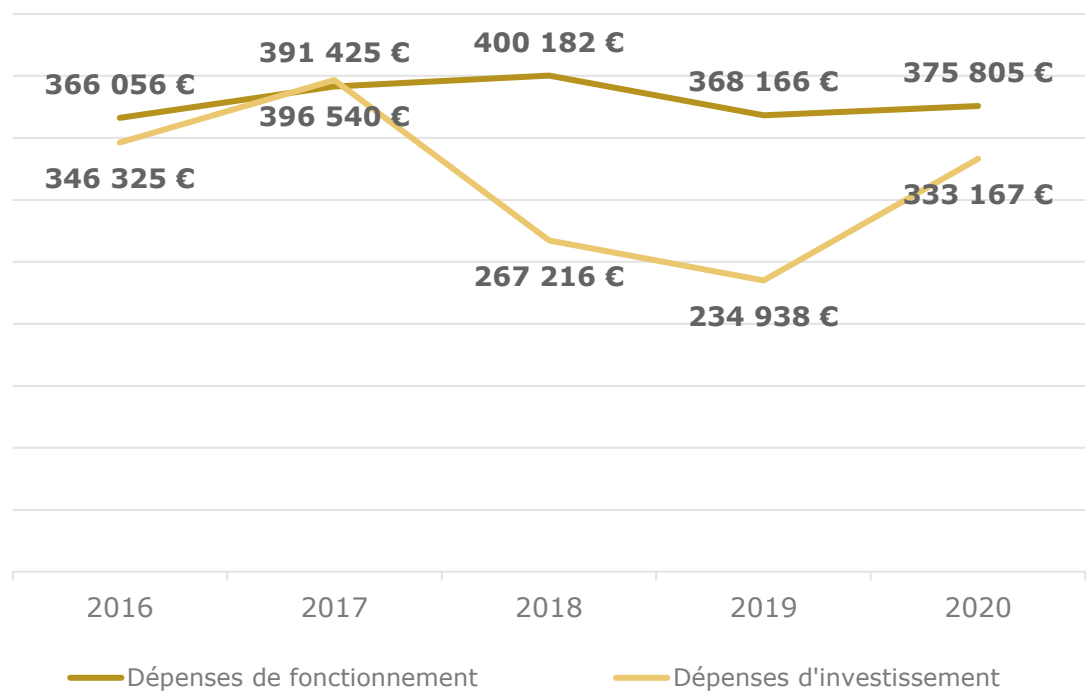

Dette au 31.12.2020

879 € Dette par habitant de la commune

6,3 ANS Durée de désendettement

La capacité de désendettement évalue le rapport entre l'encours de la dette et l'épargne brute (la capacité d'autofinancement brute). Ce ratio permet de déterminer le nombre d'années que la commune mettra à rembourser la totalité de sa dette si elle y consacre tous les ans l'intégralité de son épargne.

Encours de la
dette (=capital
restant dû) au
31.12.2020

620 762 €

Investissements 2021



Investissements 2021 – Rue des Vergers – Voirie et Réseaux



VOIRIE ET
RESEAUX SECS



RENOUVELLEMENT DU
RÉSEAU D'EAU
POTABLE PRIS EN
CHARGE PAR LE
SYNDICAT DES EAUX
DE WINTERSBOURG
(BUDGET POUR L'EAU
POTABLE = 75 000€)



Investissements 2021 – Rue du Holzweg et Entrée Village – Voirie et Plateau



RUES DES VERGERS ET DU HOLZWEG
+ PLATEAU SURÉLEVÉ ENTRÉE
D'AGGLOMÉRATION

180 600 €



SUBVENTION AMITER 20 460€
+ AMISUR DE 4 400 €
(CONSEIL DÉPARTEMENTAL 57)



Investissements 2021 – Salle Socioculturelle – Isolation et aménagement cave

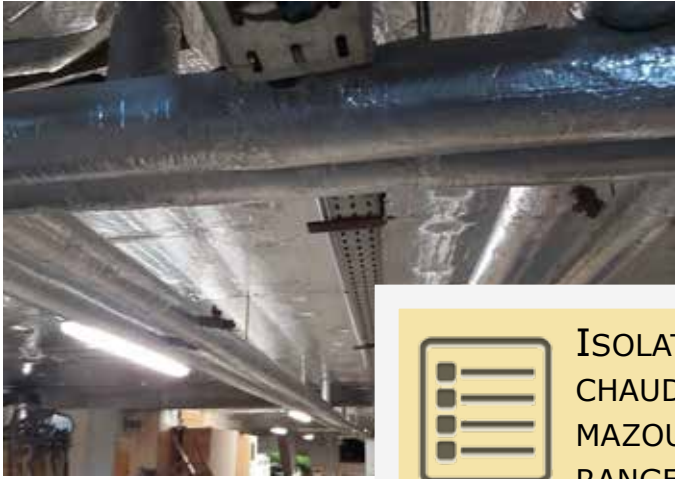

ISOLATION (1€), ENLÈVEMENT CHAUDIÈRE (RÉGIE) ET CITERNE MAZOUT (1200€), CRÉATION DE RANGEMENTS



Investissements 2021 – Salle Socioculturelle – Sécurisation des abords



5 300 €



Investissements 2021 – Ecole élémentaire – Rénovation d'une salle de classe



SUPPRESSION D'UNE CLOISON
ET REPRISE PLAFOND SUSPENDU
REVÊTEMENT DE SOL ET PEINTURES, DIVERS
8 850 €



Investissements 2021 – Ecole élémentaire et Périscolaire – 2^{ème} étage



AMÉNAGEMENT DU 2^{ÈME}
ÉTAGE POUR CRÉATION
D'ESPACES
SUPPLÉMENTAIRES :
SALLE DE MOTRICITÉ,
BUREAU, LOCAL TECHNIQUE,
SANITAIRES

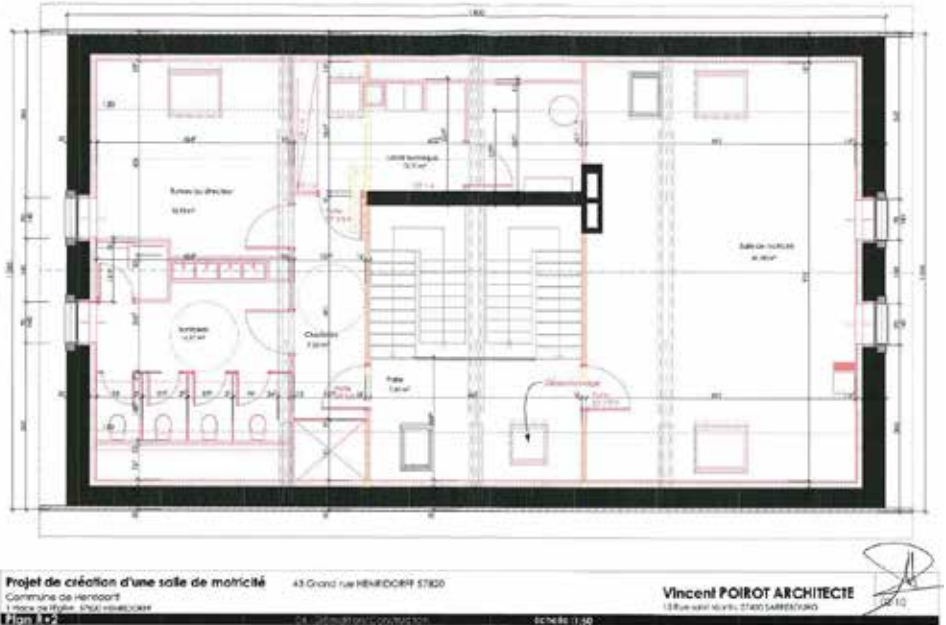

Projet de création d'une salle de motricité 43 Grand rue HENRIODIFF 57620
Commune de Henriodiff
1 place de l'école - 57620 HENRIODIFF
Vincent POIROT ARCHITECTE
13 Rue Saint Nicolas 57600 SARREBOURG
ÉCHELLE: 1/50

BUDGET TOTAL :
152 000 €
DÉPENSES ENGAGÉES : 11 480 €



SUBVENTIONS ALLOUÉES :
CAF 50 000€- DETR: 48 000€



Investissements 2021 – Ecole élémentaire, école maternelle et transport scolaire



ACHAT DE
TABLEAUX
NUMÉRIQUES
6 920 €
SUBVENTION
4 430 €

POSE D'ABRIBUS
6 240 €
SUBVENTION A
HAUTEUR
DE 50 %



JEUX DANS LES COURS
DES ÉCOLES
1 920 €



Investissements 2021 – Mairie



REPLACEMENT
DE LA SIRÈNE
D'ALERTE DE LA
POPULATION
2 410 €

SALLE DU
CONSEIL
REPLACEMENT
DE L'ÉCRAN DE
PROJECTION
1 610 €

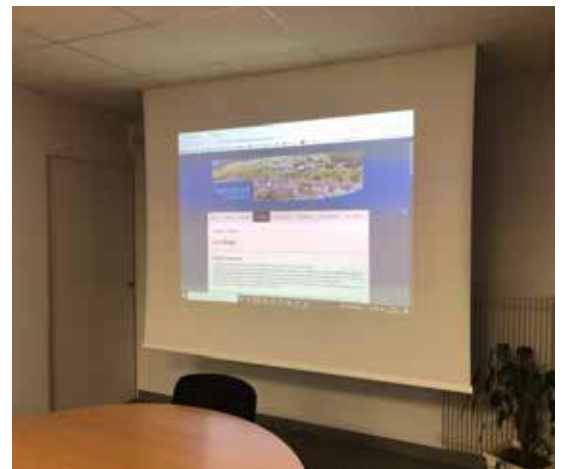

Investissements 2021 – Eclairage



REPLACEMENT PAR DES
PROJECTEURS LED 2 610 €

Investissements 2021 – Projet

ACQUISITION DU 39 GRAND'RUE
70 000 € HORS FRAIS DE NOTAIRE



Retour sur l'enquête « Lieu de vie / Commerce Multiservices »

La création d'un lieu de vie est l'une des thématiques de notre programme électoral.

Nous sommes désireux de redonner à Henridorff son dynamisme d'antan de par la création d'un lieu où se mêleraient convivialité, rencontre et animation.

Une enquête a donc été diffusée aux habitants en janvier 2021. Sur 292 questionnaires distribués, 77 documents ont été remis en mairie, soit un taux de retour de 26.71%.

1	Quelle est votre situation ?		
	Actif	Retraité	Autre: Invalide
	43	33	1

Nombre de personnes qui composent votre foyer : 208

3	Pour quels besoins utiliseriez-vous un commerce multiservices local ?			
	Jamais	1 à 2 fois/ mois	Au moins 1 X /semaine	Tous les jours
Boulangerie/dépôt de pain	3	3	30	41
Épicerie	8	25	41	3
Produits locaux/ légumes bio	10	21	45	1
Bar/salon de thé	22	32	15	3
Restaurant	21	40	14	2
Tabac/presse/loto	24	22	22	4
Relais colis/Poste	17	29	10	2
Pressing/Retouches/Couture	36	23	17	1
Organis. d'ateliers, animation	42	26	8	1
Autre - Précisez :				
Distribanque			1	
Parapharmacie		1		

2	Avez-vous pour habitude d'utiliser les commerces/services suivants (hors grandes surfaces) ?			
	Jamais	1 à 2 fois/ mois	Au moins 1 X /semaine	Tous les jours
Boulangerie/dépôt de pain	0	5	37	35
Épicerie	18	24	32	3
Produits locaux/ légumes bio	9	25	38	5
Bar/salon de thé	38	29	7	3
Restaurant	13	57	6	1
Tabac/presse/loto	28	26	22	1
Relais colis/Poste	16	42	16	3
Pressing/Retouches/Couture	55	22	0	0
Autre - Précisez :				
Distribanque			1	
Charcutier ambulant		1		

4	Seriez-vous intéressés par un service de livraison à domicile ?		
	Non	Oui pour les repas	Autre
	56	19	2

5	Quels horaires et jours d'ouverture d'un commerce multiservices vous seraient adaptés ?					
	Le matin avant le travail	Le midi	La journée	Après 17 h.	Du lundi au samedi	Egalement le dimanche
	14	10	45	31	52	26

6	Seriez-vous favorable à la création d'un tel commerce au sein de la commune ?	
	OUI	NON
	77	1

L'équipe du conseil municipal travaillera dans les mois à venir sur ce projet, et œuvrera à son déploiement. Nous avons hâte que notre village retrouve un lieu de convivialité.

Zoom sur le lotissement du Holzweg



Apporter une capacité de construction dans la commune, accueillir de nouvelles familles avec un budget à l'équilibre entre investissements et revenus.



avant



après

- ✓ 8 familles,
- ✓ 22 personnes dont 7 enfants
- ✓ Adultes âgés de 26 à 39 ans
- ✓ 5 enfants en âge d'être scolarisés, scolarisés dans les écoles d'Henridorff

La Vallée des Talents



En vous promenant dans la Vallée des Eclusiers, vous pouvez découvrir, au fil de l'eau, son nouveau visage autour des 17 écluses historiques.

L'occupation des maisons éclusières

ARZVILLER



N°1

Equipe du chantier d'insertion



N°2

Bar-expo-crêperie Papar
Hasard géré par Valérie Philipot

N°3

Serre aquaponique gérée par
Alain Kocher

HENRIDORFF



N°4

Gîte de pêche labellisé gîte de
France

N°5



N°6

Location à des particuliers,
habitants historiques de la Vallée

N°7



N°8

Apiculture-permaculture portée par
Didier Schramm

N°9

Location à des particuliers,
habitants historiques de la Vallée

N°10

Wally en cours d'installation,
peintre, céramiste, gîte sportif

N°11

En attente de projet en lien avec
l'esprit de la Vallée

N°12



N°13

Cédric Oesch, tailleur de pierre



N°14

Démolie à la fin des années 2000



N°15

Occupée par le sculpteur sur acier
Samuel Ovroutski et son épouse

N°16

En attente de projet en lien avec
l'esprit de la Vallée

N°17

Démolie au début des années 1980



Cette stratégie d'occupation et d'animation résulte d'une étude globale finalisée en 2019. Ce travail de co-construction a été financé par l'Union Européenne, Voies Navigables de France, la Banque des Territoires et la Communauté de Communes du Pays de Phalsbourg. L'étude a permis de définir un véritable programme opérationnel pluriannuel sur un périmètre incluant la vallée des éclusiers, le plan incliné, la luge d'été, la cristallerie, l'ancienne miroiterie, le camping et la brasserie vers une ambition patrimoniale et touristique.

Location de la salle socio-culturelle

Informations pratiques

Régisseur : S. ENDT

☎ 07 67 73 54 04



Réservation pour une journée :

Mise à disposition de la salle la veille et restitution des clés le lendemain.
Horaires à convenir avec le régisseur.

Réservation pour un week-end complet :

Mise à disposition de la salle le vendredi et restitution des clés le lundi.
Horaires à convenir avec le régisseur.

Réservation pour une journée en week-end :

Mise à disposition de la salle la veille et restitution des clés le lendemain.
Horaires à convenir avec le régisseur.

Rappel des consignes d'utilisation

Il est formellement interdit aux enfants d'accéder à la scène sauf en cas de spectacle.

L'accès à la cave est strictement interdit.

La petite salle à l'étage est réservée aux associations ; le portillon devra rester fermé à clé pour éviter une chute quelconque dans les escaliers.

Aucune fixation ne doit être apportée aux murs ou plafond. Les seules décorations admises doivent être auto stables. Il est également interdit d'utiliser des agrafes pour fixer quoi que ce soit sur les tables, la scène, les murs ou d'autres endroits encore.

Il est interdit, par la loi française de fumer dans les lieux publics, cette loi s'applique à cette salle.

Il est interdit de cuisiner ailleurs que dans la cuisine.

Le fonctionnement des appareils devra être connu avant de s'en servir. Le régisseur de la salle est chargé d'expliquer leur mode d'emploi aux organisateurs.

TARIFS	Locaux		Extérieurs		Durée
	ÉTÉ	HIVER	ÉTÉ	HIVER	
Grande Salle + Cuisine + Sanitaires + Bar					
Location à but commercial	210 €	230 €	320 €	340 €	Forfait
Mariage, Noces d'Or, Nouvel An	310 €	330 €	370 €	390 €	Forfait Week-end
Enterrement, Apéritif	120 €	140 €	150 €	170 €	1 journée
Boum, fête de jeunes	80 €	90 €	220 €	240 €	1 soirée
Fête de famille, communion, baptême	160 €	180 €	300 €	320 €	Week-end
Location Sono (caution 150,00 €)	50 €		100 €		
Location Garnitures Lot de 1 table et 6 chaises	5 €		10 €		

Frais Annexes

Forfait « grand nettoyage » de la salle : 150 €	
Forfait redevance incitative (Ordures ménagères) : Facturée au prix coutant fixé par la Communauté des communes	
Forfait location Hiver (par jour loué du 15 octobre au 15 avril)	60 € par association qui se réunit plus de 3 fois en cette période
Forfait climatisation	30 € par jour

Prix de l'unité en cas de casse ou de perte

Assiette plate ou creuse	5 €
Assiette à dessert ou sous-tasse	3 €
Tasse	3 €
Fourchette, cuillère, couteau, petite cuillère	2 €
Coupe	3 €
Verre	2 €
Verre à bière	3 €
Plat, saladier, louche	7 €

Planning des manifestations prévues à la salle socio-culturelle en 2022

JANVIER	Lundi 10 Samedi 15 Samedi 22 Dimanche 23 Samedi 29 Dimanche 30	Vœux du Maire Représentation Théâtrale Représentation Théâtrale Représentation Théâtrale Représentation Théâtrale Représentation Théâtrale	Commune de Henridorff Les Compagnons de la Scène Les Compagnons de la Scène Les Compagnons de la Scène Les Compagnons de la Scène Les Compagnons de la Scène
FÉVRIER	Samedi 5 Dimanche 6 Samedi 12 Samedi 19 – Dimanche 20	Représentation Théâtrale Représentation Théâtrale Représentation Théâtrale Concours de belote	Les Compagnons de la Scène Les Compagnons de la Scène Les Compagnons de la Scène Association Sportive Henridorff
MARS	Dimanche 6 Vendredi 11 Samedi 19 Vendredi 25 au Dimanche 27	Déjeuner dansant Assemblée Générale Soirée de la Saint Patrick Marché de Pâques	Les Coucous Société des Arboriculteurs Association des Parents d'Élèves Les Amis de l'Orgue
AVRIL	Dimanche 3 Dimanche 10 Dimanche 24	Vide-Grenier Elections Présidentielles Elections Présidentielles	Vallée Eclusière des Enfants Commune de Henridorff Commune de Henridorff
MAI	Samedi 7 – Dimanche 8 Samedi 21	Marche populaire Journée Citoyenne	Amicale des Sapeurs-Pompiers Commune de Henridorff
JUIN	Vendredi 17 Dimanche 12 Dimanche 19 Samedi 25 – Dimanche 26	Fête de l'école Elections Législatives Elections Législatives Fête de la Musique	Écoles Commune de Henridorff Commune de Henridorff Vallée Eclusière des Enfants
JUILLET			
AOÛT			
SEPTEMBRE	Samedi 10 – Dimanche 11 Samedi 24 au Lundi 26	Balade Gourmande Messti- Fête du Village	Association des Parents d'Élèves Association Sportive Henridorff
OCTOBRE	Dimanche 16 Samedi 22 – Dimanche 23	Repas des Séniors Oktoberfest	Commune de Henridorff Vallée Eclusière des Enfants
NOVEMBRE	Samedi 19 – Dimanche 20 Jeudi 24 au Dimanche 27	Soirée Vins & Fromages Marché de Noël	Association des Parents d'Élèves Les Amis de l'Orgue
DÉCEMBRE	Samedi 3 - Dimanche 4 Samedi 10 – Dimanche 11	Sainte Barbe Repas de Noël du Foot	Amicale des Sapeurs-Pompiers Association Sportive Henridorff

Occupation de la salle en semaine

Séances de gymnastique (association Gymnastique Volontaire) : tous les jeudis de 17h à 18h sauf en juillet et août.

Séances de gym/fitness (association Effects) : tous les lundis de 18h30 à 19h30; tous les mercredis de 18h à 19h30; tous les jeudis de 18h15 à 19h15.

Répétitions théâtrales : tous les mardis et vendredis à 20h, à partir de la mi-octobre jusqu'à la mi-janvier.

Écoles : les mardis de 14h30 à 15h30 et les vendredis de 14h30 à 15h30.

Cours de danse (El dance & vous) : tous les jeudis soirs à 19h30.

Les dates annoncées sont celles arrêtées par les associations, la mairie ou les écoles et communiquées à la commune en fin d'année 2021. D'autres dates s'ajouteront au cours de l'année 2022. Les fêtes privées ne figurent pas sur ce planning.

Présidentes et Présidents des Associations du village

Les Amis de l'Orgue

Présidente : Christine LIBNER
Rue des 2 Côtes
☎ 06 89 56 55 40
✉ libner.christine@gmail.com



Les Coucous

Président : Sébastien ENDT
Route de Waltembourg
☎ 06 20 38 73 82
✉ lescoucous57820@gmail.com



APE (Association de Parents d'Elèves)

Présidente : Corinne JALU
Rue de la paix
☎ 06 82 94 81 00
✉ ape.henridorff@gmail.com



Donneurs de Sang Bénévoles

Présidente : Isabelle SCHER
Grand'Rue
☎ 03 87 25 31 05



Société des Arboriculteurs

Président : Thierry BALTZ
Grand'Rue
☎ 06.72.57.13.50
✉ btzthierry57@orange.fr

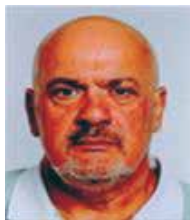

Effects

Présidente : Angélique EULERT
Route d'Arzviller - Waltembourg
☎ 06 59 44 95 41
✉ ange.eulert@gmail.com



ASH (Association Sportive de Henridorff)

Présidente : Nadine DREYER
Rue du stade — Hultehouse
☎ 06 36 43 76 89
✉ nadine.dreyer@orange.fr



EL Dance & Vous

Président : Eric LALLEMAND
Grand'Rue
☎ 03 87 25 41 63
✉ eric.lallemand@latelier-cuisine.fr



Chorale Ste Cécile

Président : Alain KRUMENACKER
Grand'Rue
☎ 03 87 25 36 15
✉ al.krumenacker@wanadoo.fr



Gymnastique Volontaire

Présidente : M.-A. KRUMENACKER
Grand'Rue
☎ 03 87 25 30 89
✉ krumenacker.joseph@wanadoo.fr



Club de l'amitié

Présidente : M-Andrée KRUMENACKER
Grand'Rue
☎ 03 87 25 30 89



Une Rose, un Espoir

Président : Jean-Christophe BOULEY
Impasse des Coquelicots
Site Internet : www.uneroseunespoir.com



Les Compagnons de la Scène

Président : Bernard KALCH
rue des Sapins
☎ 03 87 25 37 58
Site Internet : www.theatrehenridorff.com
✉ theatre@theatrehenridorff.com



Amicale des Sapeurs-Pompiers

Président : Denis MATHIS
Rue de l'École - St Jean Kourtzerode
☎ 06 89 57 06 50



Conseil de Fabrique

Présidente : Myriam OTT
Grand'Rue
☎ 03 87 25 38 00
✉ ott.myriam@laposte.net



La Vallée Eclusière des Enfants

Président : Eric MATHIS
Grand'Rue
☎ 06 74 18 07 11
✉ vee57820@gmail.com



Les Amis de l'Orgue

L'année 2021 a encore été marquée par des restrictions sanitaires nous ayant empêché d'organiser notre traditionnel marché de Pâques et nous ayant conduit à mettre entre parenthèses les concerts habituellement organisés pour mettre en valeur l'orgue de l'église Sainte-Croix.

L'année ayant donc été pauvre en manifestations, nous vous proposons un petit historique :

L'orgue de notre église a été construit en 1830 par les Etablissements Verschneider de Puttelange pour l'église de Rohrbach les Bitché. Vendu par cette paroisse, il a été transféré en 1899 à Henridorff par le facteur d'orgue Blési de Château Salins.

En 1917, les allemands réquisitionnent les tuyaux de façade. En 1930, ils sont remplacés par des tuyaux en zinc par Vundrasck de Sarre-Union.

Il ne reste que deux orgues authentiques de la dynastie Verschneider : le nôtre et celui du temple protestant de Bistroff. De tous les autres, il ne reste que le buffet.

En 1993, l'orgue a été classé monument historique et c'est cette même année qu'a été créée l'Association Les Amis de l'orgue.



LES OBJECTIFS DE L'ASSOCIATION

Notre Association a pour but de collecter des fonds destinés à la restauration et l'entretien de l'Orgue ainsi que de le faire connaître au travers des concerts organisés en temps ordinaire.



Les Amis de l'Orgue

La reprise des activités :

Dès la rentrée de septembre 2021, les abeilles de l'atelier décoratif se sont retrouvées avec grand plaisir pour à nouveau confectionner de belles décorations et objets créatifs.



A l'heure où nous rédigeons cet article, le marché de Noël est prévu dans une version simplifiée les 20 et 21 Novembre 2021 en raison des conditions sanitaires.



Il nous tarde de vous proposer nos articles artisanaux tous uniques et de retrouver tous nos sympathisants dans une ambiance chaleureuse et conviviale.

Les Amis de l'Orgue

A tous les membres de l'Association mais également à toutes les personnes qui la soutiennent un grand MERCI ! Car sans votre participation nous ne pourrions pas contribuer à la sauvegarde de notre patrimoine et transmettre ce petit joyau aux générations futures.

Au nom de tous les membres de l'Association des Amis de l'orgue de Henridorff, je vous adresse mes vœux les plus chaleureux pour l'année 2022 !

Que le bonheur soit au rendez-vous dans vos cœurs et dans ceux de vos proches.

Christine LIBNER

A.P.E. (Association des Parents d'Elèves)







L'ASSOCIATION DES PARENTS D'ELEVES
DE HENRIDORFF

Ape.henridorff@gmail.com

[APE Henridorff](#)



L'Association des Parents d'Elèves de HENRIDORFF, c'est avant tout **une équipe de parents qui s'agrandit chaque année** depuis sa création. Les bénévoles sont motivés et convaincus de **l'intérêt de partager idées et compétences pour le bien de nos enfants et des écoles** et qui offrent de leur temps pour mettre en place des actions où chacun peut se sentir utile.

La Présidente  Corinne JALU	La Secrétaire  Emilie HISLER	La Trésorière  Adeline WILT
Le Vice-Président  Sébastien ENDT		La Secrétaire Adjointe  Amandine RAUCH

Leur objectif commun est de collecter des fonds lors des manifestations et ventes de produits tout au long de l'année et de fédérer les familles autour des événements.

Les bénéfices sont réinvestis, sous forme de dotation financière aux coopératives scolaires qui l'utilisent ensuite pour financer les activités scolaires. Par exemple :

- la visite à la Ferme GUEBLING en juin 2019 - Ecole Maternelle (classe de Mme HAETTEL)
- la classe musicale à la HOUBE du lundi 9 au vendredi 13 mars 2020 (classes de Mmes ANTELME et HAETTEL)
- les sorties cinéma à SARREBOURG (classes de Mme ANTELME et de M. GAUTHIER)

Programme des manifestations pour l'année scolaire 2021/2022

- 2^{ème} Balade Gourmande – 19 Septembre 2021
- 3^{ème} Edition : Soirée Vin Fromage – Samedi 27 Novembre 2021
 - Commande de Café « RECK » - Novembre 2021
 - Opération Sapins de Noël – 4 Décembre 2021
- Opération Chocolats de Pâques (commande en Mars)
 - Soirée de la St Patrick – Samedi 19 Mars 2022
 - Fête de l'Ecole – Vendredi 17 Juin 2022

Pour information les dates déjà retenues pour l'année 2022/2023

- Balade Gourmande ou Cochon à la Broche – 11 Septembre 2022
 - Edition : Soirée Vin Fromage – 19 Novembre 2022

A.P.E. (Association des Parents d'Elèves)

Opération
Sapins de
Noël

Décembre
2020

Les photos
de vos
beaux
sapins de
Noël...



2^{ème} Balade
Gourmande

19
septembre
2021

Les photos
en
souvenir...



A.P.E. (Association des Parents d'Elèves)



2^{ème} Balade Gourmande

19
septembre
2021



Les photos
en
souvenir...



La Société d'Arboriculteurs



La société d'arboriculture de Henridorff et ses environs

Le 9 juin 2021 s'est tenue l'assemblée générale extraordinaire au cours de laquelle le nouveau comité a été élu : BALTZ Thierry (président), EXTREMERA RUIZ Pascale (trésorière), MURSCH Christophe (secrétaire), BERLOCHER Alain, EXTREMERA José, ISAAC Patrick, JAECK Christophe, KAHL Xavier et RIEHL Robert.

Le 16 octobre les arboriculteurs ont remis les fruits et légumes commandés par de nombreux fidèles de cette activité.

Le 23 octobre, les membres de la société d'arboriculture se sont retrouvés dans le verger du président, et moniteur arboricole de l'UDSAH, BALTZ Thierry. On y parlait de la forme des arbres, des porte-greffes, des greffes, de la pollinisation mais surtout de la bonne manière pour planter un arbre.



De nouvelles demi-journées aux vergers sont déjà programmées pour 2022.

Le 5 février nous taillerons ensemble les pommiers et les poiriers.

Le 9 avril nous pratiquerons des greffes sur des merisiers et sur porte-greffes.

En juin nous nous intéresserons à la taille en vert avant de découvrir, ou redécouvrir, la distillation à l'automne.

N'hésitez pas à nous rejoindre !

A.S.H. (Association Sportive d'Henridorff)



Présidente : NADINE DREYER
 Entraîneur : JOHNNY DUBAIL
 E-mail : henridorff.as@moselle.lgef.fr
 ☎ de la Présidente : 06.36.43.76.89

Fondée en 1946 – Affiliée à la Ligue de Lorraine de Football N° 520038 – District Mosellan

Le Comité

Présidente : Nadine DREYER
Secrétaire : Yannick DILL
Trésorière : Laura DREYER
Membres : Denis RAUCH, Pierrot MATHIS, Damien MATHIS, Gilbert RAUCH, Théo DREYER, Geoffrey MOISSON, Léa WEISSENBACH, Chloé DREYER, Nathan REIMEL, Jordan REIMEL et Christian DREYER



Similaire à la saison 2019/2020, qui a été raccourcie par l'arrivée de l'épidémie de COVID-19, la saison 2020/2021 est aussi impactée par ce virus occasionnant une cessation d'activité sportive au sein de l'association depuis le 1^{er} novembre 2020.

Pendant cette période l'association n'a pas été complètement inactive, puisque nous nous sommes associés avec l'AS Schaefferhof-Dabo, le FC Dannelbourg, l'Olympique4 de Mittelbronn et l'US Saint Louis pour créer l'Académie de Football de la Zorn « AFZ » à destination de nos jeunes footballeurs.

L'objectif est de permettre aux équipes seniors des cinq clubs d'être en règle avec la Fédération de Football, mais également de donner à nos jeunes une structure avec des éducateurs compétents, des équipements de qualité et des lieux d'entraînement (terrains et salles), ainsi nous allons fidéliser nos jeunes joueurs en les faisant évoluer tous les ans sous les mêmes couleurs et avec les mêmes coéquipiers.

A ce jour, nous avons 110 licenciés et une équipe de filles vient de voir le jour.

Je remercie tout particulièrement Maximilien Flauss le président de l'AFZ et initiateur du projet et notre joueur Geoffrey Moisson pour son implication en tant que moniteur de l'équipe U9.



A.S.H. (Association Sportive d'Henridorff)

Présidente : NADINE DREYER
 Secrétaire : YANNICK DILL
 Trésorière : LAURA DREYER
 Entraîneur : JOHNNY DUBAIL

E-mail : henridorff.as@moselle.lgef.fr
 ☎ de la Présidente : 06.36.43.76.89



Fondée en 1946 – Affiliée à la Ligue de Lorraine de Football N° 520038 – District Mosellan

Concernant nos équipes séniors, l'ASH poursuit son renouveau ! Après la saison dernière où nos joueurs sont restés sur leur faim à la suite de l'arrêt du championnat, dans lequel ils avaient lutté de belle façon en signant de bonnes performances et de jolis résultats, c'est dans la bonne humeur et avec la joie de se retrouver qu'ils ont repris les entraînements au courant de l'été, s'en sont suivis plusieurs matchs amicaux, qui ont été plus que satisfaisants et encourageants.

Avec un effectif réduit en nombre, dû certainement à la crise que tout le monde connaît, l'ASH a quand même souhaité garder son équipe réserve, pour ce faire une entente s'est créée avec nos amis de Mittelbronn et de Garrebourg.

Pressés de reprendre la compétition, c'est dans un esprit conquérant que nos Verts ont débuté leurs championnats respectifs.

Nous pouvons dire que ce début de championnat est très positif pour nos deux équipes qui défendent vaillamment leurs couleurs en réalisant de belles rencontres et de beaux succès, les cris de victoires ne se font plus rares dans nos vestiaires !

Une vraie équipe se forme, évidemment, il faudra encore beaucoup travailler pour faire évoluer ce groupe qui est très jeune mais l'atmosphère globale du club laisse entrevoir un bel avenir.

Au-delà du terrain c'est une réelle bande d'amis qui s'est formée, notre club house revit et peut témoigner de belles soirées de rigolades entre jeunes, et bien-sûr avec nos anciens de toujours.

L'ASH espère que ce groupe pourra évoluer encore quelques années de plus ensemble pour se connaître mieux, et pourquoi pas tenter une montée lors des saisons à venir, la moyenne d'âge très basse laisse présager encore une belle marge de progression.

Nous serons ravis d'accueillir de nouveaux licenciés, arbitres ou bénévoles, la famille Verte ne demande qu'à s'agrandir encore plus, bonne ambiance et convivialité sont au programme.

Notre club a eu de belles années dans le passé avant d'avoir des passages à vide, mais soyez en sûr, l'ASH n'est pas prête de mourir, avec un bon nombre de jeunes du village, de fils d'anciens joueurs, l'identité de l'ASH refait surface et pourra compter sur ses amoureux pour la défendre de belles manières.

Le point noir, autre que la cessation d'activité sportive, se trouve dans la répétition des annulations de nos festivités, le concours de belote-marche et la fête du foot, tous les deux pour la seconde fois provoquent un manque de recettes et une santé financière un peu frileuse.

En revanche, nous voulions vous remercier très chaleureusement de votre présence pendant le week-end du MESSTI, c'était fabuleux de vous retrouver... **Encore mille MERCI pour votre soutien inconditionnel à l'ASH.**

L'ASH remercie également Mr le Maire Bernard KALCH, le conseil municipal et son personnel communal pour l'entretien de la pelouse et des abords, et la mise à disposition des équipements.

Nous avons également une pensée pour notre ami et membre du comité, Hervé ISAAC qui nous a malheureusement quitté cette année, c'était l'un de nos plus fidèles supporters, nous ne t'oublierons pas....

En espérant vous retrouver sur le terrain et/ou en dehors lors de nos prochaines manifestations, nous vous souhaitons une bonne et heureuse année 2022 et vive l'ASH.

Nadine DREYER
Présidente

A.S.H. (Association Sportive d'Henridorff)

EQUIPE A



EQUIPE B



A.S.H. (Association Sportive d'Henridorff)



**1^{er} tournoi de l'AFZ
sur le terrain
de l'ASH**
en présence de
M. le Maire B. KALCH
et de M. le Député
Fabien DI FILIPPO

**STAGE FIN AOÛT
à Henridorff**

**Remise des
doudounes**
Terrain de Henridorff



Les Compagnons de la Scène

LA SAISON 2021



La crise sanitaire qui s'est déclarée au début de l'année 2020 a contraint tous les français, ainsi qu'une grande partie de la population mondiale, à un confinement strict. Cette crise s'est révélée tout juste après la fin de notre saison théâtrale et s'est avérée bien plus virulente que prévu. En conséquence, elle a plongé le monde du spectacle et des loisirs dans une longue période d'inactivité.

Nous avons donc été contraints, comme toutes les troupes, à vivre une saison théâtrale 2020/2021 blanche après 18 mois d'inactivité totale et forcée, les membres des Compagnons de la Scène se sont retrouvés fin août 2021 pour une marche dans le secteur de Henridorff-Lutzelbourg.

La météo était maussade, mais quel bonheur de nous retrouver et de partager un bon repas. Malgré le froid nous avons tous gardé le sourire et profité pleinement de ces premières (et tardives !) retrouvailles de l'année.

Association forte de 53 membres, nous avons pu organiser une Assemblée Générale 2020 avec un décalage conséquent. Elle s'est tenue le 8 octobre 2021 à la salle paroissiale.

La décision de remonter sur les planches pour une nouvelle saison a été approuvée par tous les membres présents. Le choix de la pièce, décidé par notre Conseil d'Administration, a été entériné lors de cette Assemblée Générale.

NOTRE ASSEMBLEE GENERALE



Les Compagnons de la Scène

NOTRE CONSEIL D'ADMINISTRATION



Lors de notre Assemblée Générale, 2 nouveaux membres (Laetitia HEIM et Geneviève HUSER) ont rejoint notre Conseil d'Administration composé de 15 personnes.

Jeudi 2 décembre a eu lieu l'élection du nouveau comité directeur.

Président :

Bernard KALCH

Vice-Présidente :

Anne Marie DISS

Secrétaire :

Gaby KALCH

Secrétaire adjointe :

Pierrette KREMER

Trésorière :

Marie Claire BURKEL

Trésorière adjointe :

Isabelle KALCH



A partir de la mi-janvier 2022 nous aurons le plaisir de vous présenter une pièce humoristique en 3 actes, « ZUM GEBURTSDAA VIEL GLICK ». Cette pièce est écrite par Geneviève HUSER, membre de notre troupe depuis une bonne décennie, et c'est une vraie fierté pour nous !

Les répétitions vont bon train malgré les contraintes sanitaires imposées par la Covid. 10 acteurs (5 femmes, 5 hommes) seront sur scène. Un nouvel acteur fera ses débuts sur nos planches en la personne de JérémY PHILIPS de Phalsbourg.

LE CHOIX DE LA PIÈCE



Les Compagnons de la Scène

Les décorateurs travaillent d'arrache-pied pour vous présenter un décor d'auberge vosgienne. Une équipe très soudée qui, comme chaque saison, fait des merveilles. Bravo et merci à Bibet, à Pierrot, à Claude et à leur nouvelle recrue, Yannick, qui les a rejoint cette année !



Après plusieurs mois de préparation, l'optimisme et l'effervescence sont retombés en ce début d'année au sein de la troupe théâtrale des Compagnons de la Scène de Henridorff.

Les principaux artisans (acteurs et décorateurs) de la saison, qui devait débiter ce 15 janvier, ont tenu une réunion pour officialiser ce que tout le monde redoutait : l'arrêt des répétitions et le report des représentations de la pièce « ZUM GEBURTSDA A VIEL GLICK » écrite par Geneviève HUSER, membre de la troupe locale.

Les décors sont montés, les comédiens maîtrisent leur texte à la perfection, la mise en scène est finalisée.

Mais un acteur s'est invité parmi nous depuis presque deux ans, et il ne fait rire personne ! Le virus dicte sa loi, et, quel que soit le nom du variant, il pourrit la vie des amateurs de spectacle vivant.

C'est donc une nouvelle douche froide qui s'abat sur toute l'équipe des Compagnons de la Scène, mais aussi sur son fidèle public qui, après une année 2021 blanche, comptait bien retrouver la troupe de Henridorff.

La disponibilité de la salle socioculturelle du village étant très limitée, deux options restent en discussion : un report du spectacle en octobre / novembre, ou une nouvelle année vierge pour raisons sanitaires...

On vous tiendra bien évidemment informés sur la décision prise par le comité de l'association. Les Compagnons de la Scène présentent toutes leurs excuses à leur fidèle public pour ce nouveau « faux bond » tardif mais bien involontaire.

On peut adorer rire, même masqués (!), mais le principe de précaution et de responsabilité doivent prévaloir.

A défaut de pouvoir le faire depuis leur scène fétiche, Les Compagnons de la Scène souhaitent, malgré les circonstances, une très heureuse année à ses fidèles spectateurs.

En attendant, prenez bien soin de vous.

ANNULLATION DES REPRESENTATIONS

www.theatrehenridorff.com

THÉÂTRE À HENRIDORFF SAISON 2022

A LA SALLE SOCIOCULTURELLE

ZUM GEBURTSDA A VIEL GLICK

ANNULÉ

Samedi 15 janvier	à 20h00
Samedi 22 janvier	à 20h00
Dimanche 23 janvier	à 14h30
Samedi 29 janvier	à 20h00
Dimanche 30 janvier	à 14h30
Samedi 5 février	à 20h00
Dimanche 6 février	à 14h30
Samedi 12 février	à 20h00

Par téléphone du lundi au vendredi de 17h à 20h au **07 81 62 66 82**

Les Compagnons de la Scène

Bernard KALCH

Conseil de Fabrique



La composition du bureau est la suivante :
Présidente : Myriam Ott
Secrétaire : Pascale Riedinger
Trésorier : Alain Krumenacker
Assesseurs : Eugène Isaac et Jonathan Kaiser
Membres de droit : Curé de la Paroisse Père Justin Inandjo, le Maire Bernard Kalch

L'année 2021 a été pauvre en réalisations.

Il a fallu résoudre le problème de chauffage de l'Eglise qui n'était plus programmable depuis Noël dernier.

Il a été décidé de contacter le chauffagiste Jung et Cie basé à Illkirch qui a procédé à une révision complète de l'installation et a changé une pièce, le tout pour un montant de 1856 euros. Depuis tout est rentré dans l'ordre.

Il est prévu de distribuer des enveloppes pour le chauffage courant du mois de janvier.

Merci d'avance pour votre générosité.

Une fois de plus, nous profitons de la diffusion de ce bulletin pour faire appel aux personnes de bonne volonté désireuses de se joindre à nous. Qu'elles se fassent connaître auprès de la présidente ou à un des membres du Conseil de Fabrique .

Nous rappelons également à l'ensemble des paroissiens le respect des gestes barrières pour assister aux offices, notamment le port du masque et l'application du gel hydroalcoolique sur les mains.

Toute l'équipe remercie chaleureusement l'ensemble des personnes qui se dévouent tout au long de l'année pour le bon fonctionnement de notre Eglise.

Bonne et heureuse année à toutes et à tous !

Myriam et Pascale

Les Coucous

L'inter-association « Les Coucous » est une association qui a été créée afin de financer l'achat de matériels tels que des chaises et des tables pour la salle des fêtes du village.

Les tables et chaises actuelles ont été achetées par l'association « Les Coucous » qui a également participé au financement de la gloriette située derrière la salle.

Les membres du comité sont les présidents des associations. Chaque licencié et membre des diverses associations henridorfféennes font partie des « Coucous » de plein droit. Toutes les manifestations servent à collecter des fonds afin de rénover la salle socio-culturelle entre autre.

Les villageois sont libres d'y adhérer.

Président : Sébastien ENDT
Secrétaire : Amandine RAUCH
Trésorière : Christine LIBNER



**Meilleurs vœux
pour l'année
2022**

Nous croisons les doigts pour pouvoir organiser un Repas Dansant le 06 mars 2022 et bien d'autres surprises !!!

Donneurs de sang (30 novembre 2021)

Le 30 novembre a eu lieu la collecte de sang à Henridorff.

32 donneurs ont été fidèles au rendez-vous et parmi eux un premier don. MERCI pour ce beau geste.

Il est difficile pour nous de toucher les jeunes majeurs car la plupart sont partis faire des études dans les villes voisines. L'équipe s'investit pour bien recevoir les donneurs et nous sommes forcément déçus par ce chiffre, non pour nous, mais pour ceux qui ont besoin des poches de sang.

La date, le contexte COVID et la météo sont sans doute en cause, c'est pourquoi nous avons demandé à l'EFS de déplacer notre collecte pour 2022.

La prochaine collecte aura donc lieu le jeudi 2 juin 2022.

Autre nouveauté : on pourra prendre rendez-vous en avance en se rendant sur l'application « don du sang » ou sur le site « dondusang.efs.sante.fr »

Quel est l'intérêt de s'inscrire au préalable ?

- vous saurez si vous pouvez donner grâce à un test,
- vous prenez rendez-vous au créneau souhaité ce qui vous économisera de l'attente et du temps.

Des auteurs (Philippe Claudel, Valentin Musso, Romain Sardou) se sont mobilisés en écrivant des nouvelles sur le don du sang : « Je te donne ». La préface est écrite par Agnès Ledig et elle s'adresse à tous les futurs donneurs.

« L'acte de donner son sang repose souvent sur un déclic. Un être cher malade ou accidenté, une rencontre décisive, une prise de conscience soudaine.... J'espère que vous aurez ce déclic, pour franchir le pas et sauver quelques vies, grâce à celle qui coule dans vos veines. »

Nous vous attendons nombreux ! MERCI D'AVANCE !

Isabelle Scher



**Donner son sang,
c'est offrir la vie.**

www.dondusang.net  

Note : le Pass sanitaire n'est pas nécessaire pour donner car toutes les précautions sont prises pour éviter une contamination (stylo personnel, boisson et collation servies individuellement ainsi que toutes les mesures habituelles).

Effects

Cette année l'association EFFECTS a le plaisir de compter parmi ses membres 52 licenciés. Les cours sont encadrés par Mme RET Delphine, professeure diplômée.

4 cours sont proposés tout au long de la semaine, en fin de journée, afin de satisfaire un maximum de personnes. Ci-dessous le flyer avec notre planning.

Notre association a pour but premier de fédérer les gens autour du sport mais elle a aussi à cœur de proposer des moments de convivialité et de partage (repas, AG). Nous tenons également à nous investir chaque année dans une bonne cause. Pour cela et pour la 3^{ème} fois nous avons participé au week-end organisé par l'association Octobre Rose qui lutte contre le cancer du sein (financement, aide bénévole).

Nous avons eu le plaisir de retrouver à la rentrée de septembre nos fidèles sportifs ainsi que des nouveaux qui nous permettent de faire perdurer notre association.

Un grand merci à eux !



**Sportivement,
la Présidente.
Eulert Angélique**



LUNDI, MERCREDI, JEUDI SOIRS
Salle Communale de HENRIDORFF

TABATA
LUNDI 18H30 à 19H30

Véritable «brûle-calories», cette méthode de travail dynamique, basée sur l'alternance de phases d'intensité élevées et de récupération (Interval Training), permet de se renforcer au niveau musculaire et cardio. Exercices de cardio-reno avec utilisation de matériel (ou non) et exercices ciblés abdos + fessiers.

POUND (accessible aux enfants à partir de 10 ans)
MERCREDI 18H à 18H30

Cours tout en rythme pour se défouler et se tonifier. Venez vous muscler, dépenser des calories sans même vous en apercevoir et battre la mesure avec vos baguettes de batterie !

SILHOUETTE +
MERCREDI 18H30 à 19H30

Affinement, redressement postural, bien-être, ce cours est basé sur des méthodes de renforcement musculaire profond, de gainage et d'équilibre (type pilates, yoga et stretching) pour un résultat durable dans le respect des possibilités de chacun(e).

PILOXING
JEUDI 18H15 à 19H15

Concept de fitness qui connaît un succès mondial avec des résultats visibles rapidement, obtenus tout en s'amusant. Vous ne vous ennuiez pas dans ce cours qui mélange cardio-boxe, pilates et danse sur des musiques très rythmées!

**REJOIGNEZ
NOUS !**

AVEC NOUS, VENEZ COMMENCER OU POURSUIVRE UNE ACTIVITÉ PHYSIQUE GRÂCE À DES CONCEPTS FITNESS INNOVANTS ET EFFICACES, VOUS SENTIR EN PLEINE FORME ET BIEN DANS VOTRE CORPS. VOUS AFFINER, VOUS SCULPTER, VOUS DÉFOULER ET VOUS AMUSER ENTRE AMIS !

06 SEPT
2021

REPRISE DES COURS
RENSEIGNEMENTS
AU 06 58 52 32 96

UNE SÉANCE D'ESSAI
OFFERTE POUR
CHAQUE COURS !

EFFECTS

Toute l'Énergie du Fitness au service de votre Forme, de votre Équilibre, votre Cœur, votre Tonus et votre Silhouette

120€*

1 COURS
SEMAINE/AN

190€*

2 COURS
SEMAINE/AN

230€*

3 COURS
SEMAINE/AN

* sauf cours de POUND (50€ annuels en cours unique ou 30€ en 2, 3 ou 4 cours)

COUPONS SPORTS, CHÈQUES VACANCES AINSI QUE CHÈQUES SPORTS ET BIEN-ÊTRE (ACTOB) SONT ACCEPTÉS. RÉGLEMENT EN DEUX FOIS POSSIBLE

EFFECTS Fitness Henridorff

Gymnastique Volontaire

La pratique sportive au service de votre santé !

La santé est précieuse. A ce titre, en raison de la situation sanitaire liée à la Covid 19, nous avons souhaité préserver nos gymnastes seniors et opté pour une saison 2020/2021 sans activité.

Depuis septembre 2021 enfin, nous avons pu renouer avec nos séances de gym douce, le jeudi à la salle socioculturelle, dans une ambiance amicale.

A noter que l'horaire a changé, soit de **15 h à 16 h** et que l'animation est assurée par Hélène. Cette dernière nous propose des mouvements variés, avec ou sans accessoires, debout et en partie sur chaise, le but étant de procurer force, souplesse, coordination et maintien d'une bonne posture. Hélène prend d'ailleurs soin de nous expliquer les bienfaits sur les parties du corps travaillées.

Ces dames s'appliquent à bien exécuter les exercices demandés et apprécient la relaxation bien méritée à la fin de chaque cours.

Il est possible de rejoindre l'association tout au long de l'année, de participer à un cours d'essai gratuit. Pass sanitaire obligatoire.

Inscriptions et renseignements auprès de Marie-Andrée KRUMENACKER au 03 87 25 30 89.

Continuons à prendre soin les uns des autres, n'oublions pas les gestes barrière.



Meilleurs vœux pour 2022

Y. HERINGER
Secrétaire Trésorière

M.A. KRUMENACKER
Présidente

Une Rose Un Espoir

Notre association <<Une Rose Un Espoir>> a pour but de collecter de l'argent au profit de la Ligue contre le cancer.

Chaque année à moto, en trikes ou en quads, nous distribuons 15 000 roses contre un don minimum de 2€. Nous traversons 39 communes sur le territoire de Sarrebourg-Phalsbourg et nous sommes également présents dans les différents commerces et intersections de ce secteur. Lors de ce grand week-end de partage nous allons à la rencontre de chaque villageois et c'est toujours une immense joie de se retrouver tous ensemble motards et bénévoles aux grands cœurs afin de collecter le maximum d'argent pour lutter contre ce fléau.

L'édition 2021 s'est déroulée le 11 et 12 septembre dans notre commune. En présence de Bernard BRAUN (fondateur de l'association mère), de Fabien DI FILIPPO Député de la Moselle, les élus des différents villages traversés, de Francis FLAMAIN (Président de la Ligue). Nous avons reversé la somme de 49 555 € en toute transparence à la Ligue contre le cancer de Moselle. Un partenariat entre notre association et la Ligue est renouvelé chaque année faisant foi de nos actions combinées.

Nous remercions nos généreux donateurs qui permettent d'offrir tous les repas aux motards, l'accueil des habitants des communes sillonnées, la municipalité de HENRIDORFF pour leur soutien ainsi que tous les bénévoles qui œuvrent chaque année à nos côtés.

Nous vous donnons dès à présent rendez-vous l'année prochaine, le week-end du 30 avril et 1^{er} mai 2022, pour notre nouvelle édition.

Que vous soyez motards ou non, chacun trouvera sa place pour partager un grand moment d'Amitié, Solidarité et Générosité afin de mener le combat qui malheureusement touche de plus en plus de personnes.

Une Rose Un Espoir secteur de Sarrebourg-Phalsbourg



Pompiers



INTERVENTIONS

26 secours à personnes

3 Incendies

FORMATIONS

FMA

(formation et maintien des acquis)

Nous commençons la nouvelle année par notre traditionnel brûle sapins, merci à tous les participants 😊



BRÛLE SAPINS



MANŒUVRES 2021

En plus de nos manœuvres mensuelles nous avons organisé cette année une manœuvre incendie conjointe avec l'UO de Danne et 4 Vents.

Ce fut une superbe journée à refaire l'année prochaine !



Pompiers



SOIREEES PIZZA- FLAMM

Nos soirées pizza-flamm furent à nouveau un succès, un grand merci à tous les participants !



TRAVAUX ANNUELS

Tous les ans nous faisons quelques travaux dans la caserne mais cette année c'est réorganisation complète : tous les mobiliers ont changé de place et nous avons effectué diverses rénovations.



Pompiers

REMISE DE MEDAILLES

En ce début d'année nous avons organisé en petit comité (covid oblige) une cérémonie de remise de médailles et galons pour certains de nos agents :

Mr Éric MATHIS a reçu la médaille d'argent, récompensant 20 ans de service au sein des sapeurs-pompiers.

Mr Denis MATHIS a reçu la médaille d'argent, récompensant 20 ans de service au sein des sapeurs-pompiers ainsi que son nouveau grade de Caporal suite à sa réussite à sa formation de chef d'équipe incendie effectuée l'année dernière.

Mr Jimmy DORSCHNER a reçu son grade de 1^{ère} classe récompensant sa réussite à toutes les formations de base obligatoires lors de l'arrivée chez les sapeurs-pompiers.

**Toutes nos
félicitations !**



NOUVELLE RECRUE

Et une recrue de plus !
Depuis le 1^{er} Juin 2021 nous
avons le plaisir de compter
une nouvelle recrue au sein
de l'UO Henridorff : Mme
Charlène MATHIS
Bienvenue Charlène !!



PROMOTION

Moins d'un an après la fin de sa formation initiale, Mr Jimmy DORSCHNER a brillamment réussi sa formation de chef d'équipe incendie en ce début d'année ! Il a donc obtenu le grade de Caporal depuis le mois de Juillet 2021 et arbore fièrement son nouveau grade avec 2 bandes rouges ! **Félicitations Jimmy !**

Pompiers

CROSS DEPARTEMENTAL



Ce samedi 06 Novembre 2021 a eu lieu à Albestroff le cross départemental annuel des sapeurs-pompiers.

Une délégation composée de nos JSP et SP nous a brillamment représentés !

Toutes nos félicitations à tous les participants et particulièrement à nos JSP Oranne et Marie qui ont terminé respectivement à la 2ème et 5ème position et qui sont qualifiées pour le cross régional qui aura lieu en Mars prochain.

Toutes nos félicitations également à notre SP Patricia qui termine 2ème de sa catégorie et qui ira nous représenter au cross national qui aura lieu en Mars prochain également.

SECTION JSP

Nouvelle année pour nos jeunes ! La section des jeunes sapeurs-pompiers de l'ancienne vallée éclusière, création conjointe rendue possible grâce aux chefs des UO de Henridorff et d'Arzwiller-Guntzwiller, compte désormais 3 classes.



Une nouvelle section de JSP première année a débuté ses premiers cours il y a quelques mois.

Nos anciens JSP sont tous passés à l'année supérieure (respectivement 3ème et 4ème année) félicitations à eux !



Les cours ont lieu tous les samedis matin (un samedi sur 2 pour chaque année - les 3èmes et 4èmes années ayant cours en même temps), de 8h30 à 11h30.

Au programme divers cours théoriques, des séances de sport, les établissements incendies et les gestes de premiers secours.

Pompiers

DEVENIR JEUNE SAPEUR-POMPIER

Vous avez entre 12 et 14 ans (12 ans révolus au 1^{er} Juillet de l'année en cours), garçon ou fille, vous souhaitez découvrir l'univers des sapeurs-pompiers ? Apprendre les gestes de premiers secours ?

Les jeunes sapeurs-pompiers de l'ancienne vallée éclusière recrutent de nouveaux membres !

Pour plus de renseignements, contactez Le Sergent Éric Mathis (Chef UO Henridorff) au 06 74 18 07 11 ou 06 83 98 47 06 ou le Lieutenant Christophe Gilles (Chef UO Arzviller-Guntzviller) au 06 74 18 12 06.

DEVENIR SAPEUR-POMPIER

Vous avez entre 16 et 55 ans, garçon ou fille, vous aimez participer, rendre service ?

Les sapeurs-pompiers de Henridorff vous attendent !

Pour plus de renseignements, contactez Le Sergent Éric Mathis (Chef de Centre) au 06 74 18 07 11 ou 06 83 98 47 06.

Merci pour votre générosité lors de notre passage pour la vente des calendriers.

Nous vous souhaitons de joyeuses fêtes et une très bonne année 2022.

Marina Tromp - Secrétaire

Éric Mathis - Chef de centre



UNC – Union Nationale des Combattants



CEREMONIE DU 11 NOVEMBRE 2021



L'UNC Sarrebourg est une association valorisant la mémoire des anciens combattants. Elle participe aux diverses commémorations, se rassemble autour de repas et crée la cohésion par des rassemblements, voyages collectifs.

Comme dans toutes les sections et associations, nous souhaitons recruter de nouveaux adhérents pour pérenniser et perdurer la mémoire de nos ancêtres.

Vous souhaitez nous rejoindre, vous serez les bienvenu(e)s.

Monsieur Gilbert Varin président: 06 30 69 68 56

Monsieur Denis Mathis vice-président: 06 89 57 06 50

Appel à témoins (article paru le 18 octobre 2021 dans le Républicain Lorrain) :



Depuis sa création, l'office National des Anciens Combattants et Victimes de Guerre(ONACVG) accompagne tous ses ressortissants, dont la liste des différentes catégories a évolué en fonction des vicissitudes de l'histoire : anciens combattants, invalides et blessés de guerre, veuves de guerre, pupilles de la Nation, veuves d'anciens combattants, victimes de guerres, victimes d'attentats...

Ces dernières années, l'Office a ainsi mis en œuvre plusieurs dispositions majeures prises en faveur du monde combattant, telles que l'attribution de la carte du combattant pour 120 jours de présence en opérations extérieures, la carte du combattant concernant les personnes présentes 4 mois en Algérie entre le 3 juillet 1962 et le 1 juillet 1964 ou encore le dispositif de solidarité au profit des enfants de harkis.

Les titulaires du titre de reconnaissance de la Nation au titre de l'AFN, peuvent, en tant que ressortissants de l'office, sous certaines conditions, bénéficier de l'action de solidarité. Se renseigner, en tout état de cause, auprès du service départemental de l'ONACVG, seul habilité à étudier les conditions d'éligibilité pour chaque personne, une situation ne pouvant être calquée sur une autre, même approchante.

Ainsi afin d'examiner leur situation personnelle au regard de ces différents dispositifs et leur donner toute l'information utile concernant leurs droits éventuels en la matière, l'ONAVG vous invite à vous rapprocher, dès maintenant, du service de proximité dont les coordonnées sont les suivantes : Service départemental de l'ONACVG de la Moselle - -Cité administrative-1 rue du Chanoine Collin - Cs71075-57036 METZ cedex 1 -(Tél:03 87 34 77 40 - Courriel: sd57@onacvg.fr).

Le Club Vosgien du Pays de Phalsbourg - Lutzelbourg

Que la nature est belle et quel plaisir de pouvoir à nouveau en profiter.

Après ce début d'année marqué par une nouvelle période de confinement avec levée progressive à compter du 03 Mai, nous avons pu à nouveau parcourir nos beaux sentiers, notre beau pays (ici le groupe du club vosgien de Phalsbourg Lutzelbourg au lac des terres pleines dans les Alpes de Haute Provence lors de son séjour du mois de juin). Quel plaisir partagé. Quelle communion avec la nature.

L'activité est redevenue normale que ce soit au niveau des sorties régulières (marche nordique le samedi, randonnées à la mi-journée le mardi ou à la journée le jeudi, sortie week-end) ou des manifestations (rallye d'orientation, marche populaire, soupe aux pois) ; tout un programme bien fourni qui permet à chacune et chacun de s'exprimer selon ses goûts et capacités, selon ses disponibilités.

N'hésitez pas à nous rejoindre.



Nos manifestations 2022

- Le 08 avril : 148^{ème} Assemblée Générale de notre Club
- Les 11 et 12 juin : Assises de la Fédération au Château des Rohan à Saverne à l'occasion du 150^{ème} anniversaire de la création du 1^{er} Club dans cette ville
- Du 25 juin au 02 juillet : semaine de randonnée en Haute Savoie, à SAMOENS
- Les 30 et 31 juillet : week-end de randonnée à Gérardmer
- Le 28/08 : 26^{ème} Marche Populaire Internationale à Hultheuse
- 16 octobre : marche « le sentier des bornes » au chalet du Limmersberg à Hultheuse avec le CV de Marmoutier
- Les 29 et 30 octobre : week-end de randonnée à St Amarin
- Le 13 novembre : notre traditionnelle soupe aux pois

Toutes nos sorties sont consultables sur notre site clubvosgienphalsbourglutzelbourg.com

Toute cette activité n'est cependant possible que par le travail constant de notre équipe de bénévoles présente chaque semaine sur nos sentiers pour les entretenir, les baliser, les aménager.

N'hésitez pas à nous soutenir.

Je formule le vœu que 2022 soit pour chacune, chacun d'entre nous une année positive, loin de cette pandémie qui nous a obligés à rester isolés, renfermés parfois sur nous-mêmes.

A toutes et à tous, une très belle année d'ouverture aux autres, et à notre belle nature à préserver.

Notre devise : un jour de sentier = 8 jours de santé

Excellente santé à nous tous.



Odile BOURGAUX,
Présidente du Club Vosgien du Pays de Phalsbourg-Lutzelbourg

Naissances

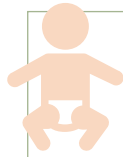

RAQUIL Aliyah
née le 03 février 2021
à Saverne



BRAUN Eliot
né le 09 février 2021
à Saverne



GASSERT Nino
né le 27 avril 2021
à Saverne



COLIN Gabin
né le 25 juillet 2021
à Saverne



FAURE Aaron
né le 29 août 2021
à Schiltigheim



JEANNIARD Lyra
née le 22 novembre 2021
à Saverne



Mariages



BOULEY Jean-Christophe
et THOMAS Delphine
le 19 juin 2021



PACS



BAUDENDISTEL Dominique
et GANTZER Carmen
le 18 décembre 2021



ETTER Sébastien
et SANTUCCI Jennifer
le 12 juin 2021



BIEBER Jérémy
et GASS Marion
le 16 octobre 2021



Décès

Mme MARTIN Marie-Thérèse, décédée à SARREBOURG, le 15 janvier 2021, à l'âge de 97 ans.
 M. ZELMEUR René, décédé à SARREBOURG, le 16 février 2021, à l'âge de 95 ans.
 M. FEHR Richard, décédé à SARREBOURG, le 03 avril 2021, à l'âge de 71 ans.
 M. ISAAC Hervé, décédé à HENRIDORFF, le 14 juin 2021, à l'âge de 51 ans.
 Mme TERREAUX Monique née WIESEN, décédée à STRASBOURG, le 06 août 2021, à l'âge de 81 ans.
 M. STENGER Louis, décédé à SAINT-JEAN-DE-BASSEL, le 12 août 2021, à l'âge de 92 ans.
 Mme LEVY Alvine née MOUTIER, décédée à WALSCHEID, le 06 octobre 2021, à l'âge de 92 ans.
 Mme BURCKEL Marie Joséphine née HIEGEL, décédée le 15 novembre 2021, à l'âge de 89 ans.

Avis de mention des décès

M. SCHILD Lucien, Charles, décédé à SARREBOURG, le 14 juin 2021, à l'âge de 82 ans.
 Mme FIXARIS Marie-Thérèse, décédée à BOULAY, le 20 juillet 2021, à l'âge de 91 ans.
 Mme DAUER Denise, Mathilde, décédée à NANCY, le 12 août 2021, à l'âge de 75 ans.
 Mme RENO Marie, Odile, décédée à DAMELEVIÈRES, le 07 septembre 2021, à l'âge de 91 ans.
 M. DIEMERT André, François, décédé à PHALSBOURG, le 15 octobre 2021, à l'âge de 99 ans.



